青島新民報
(經中華郵政登記認爲第二類新聞紙類)
每日出兩大張
發行 編輯人 馬仲英
社址 青島□山路三號

英法蘇均不足恃 依存外國實大誤謬
黨府駐英法兩大使致電重慶警告
對歐美情勢應再檢討

【南京六日專電】據可靠方面情報稱、環繞黨府駐德大使陳介遞呈國書無形延期、及德意兩國大使、均未至重慶履任問題、關於德意兩國對蔣介石政權厭惡態度、黨府駐英大使郭泰祺、駐法大使顧維鈞等、均受非常衝動、郭顧兩大使、乃連名致電重慶黨府警告、略謂、我國已至直面存亡之危局、如政府(黨府)防止崩壞於未然、熱望國家興隆、民族解放、則英法蘇聯均不足恃、而政府僅拘泥於遠東之小局、如不轉移視野、對歐美全局之動態、再行深加認識檢討而善處、則無挽回已到頹勢之途云云、強調再行檢討歐洲新情勢之必要、該兩大使對黨府之警告、乃指摘限定依存外國主義、爲重大誤謬、頗值注目、蓋因黨府之英、法、蘇依存主義、有使此次紛爭愈益惡化之事實、該兩大使要求反省之點、最堪重視云。

共黨對青年層 獲得壓倒勢力
蔣介石大現狼狽之色
防止離反組織學生軍

【南京六日專電】日前重慶政府、有以大學、中等學校生徒組織學生軍之說、據五日某處所得情報稱、因抗日戰不惜弄一切手段、而與共產軍提攜之蔣介石、因屢戰屢敗之結果、對麾下將領開、亦失統制力、一方陷於共產黨之巧妙術策、自知從來潑剌繼續活動之抗日青年層、爲共產主義所浸潤、共產黨獲得壓倒的勢力之事實、故蔣介石大爲狼狽、爲防止青年層對蔣離反策、乃以大學中等學校生徒、組織學生軍、施三民主義之再教育、採抑壓共產黨勢力之苦肉策云。

黨府嚴禁官吏 任意棄職避難
陸續敗戰希望已失
此乃狼狽之苦肉策

【上海六日專電】據重慶電稱、黨府軍事委員會重慶行營、曾於五日對各官廳嚴命禁止黨府官吏、凡無特別命令者、避難上海或香港、關於此禁止命令之理由、黨府方面雖云上海、香港兩地地價房租及物價甚高、靡費經費、但實際因陸續敗戰、將來之希望已失之黨府官吏、祕密避往上海或香港、求安逸者甚多、此乃狼狽黨府之苦肉策云。

黨府又發行 公債五億元

【上海六日專電】據上海銀行方面之消息稱、黨府以發展西南各內地爲名目、目下、計劃發行五億元之新公債、蓋黨府自事變發生以來、藉救國國防等名義、已發行十億元之公債、更發行一億元之賑災公債、與五億元之外幣公債、最近因抗戰資金缺乏、故又利用開發西南各地之名目、而籌集抗戰資金云。

日侍從武官
在南京傳達聖旨
各將兵恐懼感激

【南京六日專電】天皇陛下御遣四出手侍從武官、三日於南京○○、以日軍○○部隊開始、對橫山部隊及其他各部隊、傳達聖旨、全體將兵、對聖慮之殷切、恐懼感激、四出手侍從武官、其次、視察南京市內光華門、及其他戰績、午後赴蕪湖、向該地日軍部隊、舉行傳達聖旨式云。

樞府顧問官 舉行親任式

【東京六日專電】天皇陛下、六日午前十時三十分、御出宮中鳳凰間、由近衛首相侍立之下、舉行樞密院顧問官親任式、正二位勳一等潮惠之輔、正三位勳一等林賴三郎、從四位勳二等深井英五、對三氏賜以親任勅語、繼由近衛首相傳達任樞密院顧問官記之旨。

山岡中將 乘輪返國

【下關六日專電】轉戰華北戰綫戰武名轟動之山岡中將、業於六日晨乘日滿連絡船黑龍丸抵門司、中將精神飽滿、謂、「華北全土之治安、不久將來、即可確保」、繼於午後一時、仍乘該船經神戶東上云。

維護華中和平之使徒
(寒風凛冽中警備武勝關之日軍步哨)

西南黨軍首腦部 恐懼日軍繼續進襲
命令民衆避難梧州司令部他遷
日空軍轟炸南雄宜昌等處

(上海六日同盟電)據重慶來電稱、自日軍急速廣州攻略以來、戰戰兢兢之黨府華南防衛軍當局、更恐日軍進擊廣東省西部、由襲北海方面、業對該地方一部之住民、命令避難內地、與夫使廣西省梧州司令部、祕密移轉他處云。

【廣州六日專電】掃蕩敗殘黨軍之日陸軍航空隊、五日晨高橋、塵田、石川、井上、寺西、澤田、各部隊、以飛機○○架、大舉急襲廣東省北部南雄飛行場及總司令部、地上空中、均未見黨軍飛機、完全轟炸黨軍司令部、全架歸還○○基地、又一方宇佐上部隊、五日晨連續歷三小時、轟炸三水西方五十基羅舉慶潰滅黨軍司令部。

【上海六日專電】日陸海軍部、五日午後四時發表。
一、四日於華中方面、轟擊宜昌之海軍航空隊、炸破散在宜昌附近及其對岸地區之軍需倉庫數棟、予以莫大損害。
一、華南方面、海軍航空隊二日偵察攻擊西江方面時、於廣東省中部西寄高地西方、見有黨軍砲艦一艘、遂加以襲擊、予以莫大損害、四日於該方面海軍航空隊、又確破黨軍軍用油槽船一艘、及百噸級砲艦一均、均使大破。

平嶺塘附近 黨軍被擊潰

【佛山六日專電】得悉廣州北方二十五公里、粵漢綫新街西方十一公里、石角南平嶺塘附近、潛居一百五六十名黨軍正規兵之日軍渡邊部隊、四日午前九時、急襲彼等、捕虜者四名、鹵獲武器彈藥多數、黨軍遺棄屍體數十名、向北方潰走云。

空襲範圍廣大
西部十省均受炸彈洗禮
事變以來黨機損害二千七百架

(漢口六日同盟電)日陸海軍航空部隊、於武漢廣州攻略戰後、繼續與進擊部隊密接協力、連續轟炸敗走黨軍、或空襲黨軍城牆、或空襲黨軍空軍根據地、使黨軍陷於四分五裂、其飛襲轟炸範圍、實達南北二千一百公里、東西一千三百公里、面積一萬三千七百平方公里、西部十省、有均蔽於日空軍精銳鵬翼之下之狀態、即日空軍轟炸主要地區如左、黨軍與重要據點、未有不受炸彈之洗禮者。

一、綏遠省東勝(伊克昭盟)。
一、陝西省縣麟西安(中國共產黨首府)潼關、延安空軍根據地。
一、甯夏省 甯夏、
一、甘肅省 蘭州、
一、湖北省、襄陽、荊門、荊州一帶地區、(湖北戰綫敗敵之集結地)、宜昌、
一、四川省重慶、梁山(空軍根據地)、成都、
一、湖南省平江(湖南戰綫敗敵之集結地)、長沙、衡陽、湘潭、株州、衡山一帶、常德益陽、甯鄉、芷江(空軍根據地)、
一、貴州省貴陽、
一、廣西省梧州、桂林、龍州、
一、雲南省昆明、

而武漢攻略戰後、被日陸海軍航空部隊之擊墜、或炸破之敵機、亦達百餘架、其中於梁山三十五架、衡陽三十一架、芷江之炸擊擊滅十四架、使黨軍不得已將空軍根據地遠移內地、又事變以來、予黨軍空軍之損害、達二千七百架之莫大數目。

黨軍圖增強 機械化兵團

【舊金山六日專電】據五日由重慶抵舊金山之合衆社電報稱、黨軍軍事當局、爲實施現在之抗日戰、增強若干近代的機械化兵團、其將校兵員、除充分施以軍事的政治的訓練外、而訓練已畢之學生、亦入該團、至少可設立十二師以上新機械化兵團、以阻止日軍進擊內地、自明年初配置於戰綫、而其所需要之各種材料及裝備、已命各軍事據點留意、豪語以此新機械兵團、爲阻止日軍進擊內地之主力云。

洞庭湖附近 黨軍大動搖

【上海六日專電】日陸軍航空隊、連日對於洞庭湖畔常德、益陽、甯鄉、平江、沿之黨軍高等司令部、軍事設施、及密集部隊、加以猛炸、繼續蠢動之黨軍、自武漢陷落撤退至該方面、呈大動搖、平江方面、利用東西之地利、築堅固之防禦工事、然

粵軍兩師南調 圖援助余漢謀
西江砂州一帶最受威脅
蔡廷楷躍起組織自衛團

【佛山六日專電】依日軍攻略西江流域之重要據點九江、與制壓砂洲地帶、對蟠踞三水北方、粵漢綫西側、西江右岸、企圖奪還佛山廣州之黨軍、予以致命的打擊、蔣介石雖命令余漢謀、使奪還三水西南地區、而威脅佛山廣州等處、但余漢謀自知現在之兵力、不能奪回、乃求前爲防衛漢口而赴江北戰綫之第百八十八師、第百三十七師來援、二個師已向廣西省方面移動中、又西江砂洲地帶西北地區、依西江封鎖最受威脅、日夜戰戰兢兢、如斯曾於上海事變、依日軍遭徹底的敗戰之白眼之十九路軍長蔡廷楷、乃於新會縣城、改編自警團、組織遊擊隊、更集合敗殘兵士民軍、煽動抗日、但遊擊隊僅有虛名、全失戰意、而彈藥又缺乏、爲自由警察隊、係由各商店徵募店員一名、施以強制的訓練者、其素質又劣惡、在日軍精銳之前、實不成問題、又其抗戰資源、非由黨府擔負、乃獎勵吸阿片徵稅、於江門附近一般商品、有徵稅九成之狀態云。

該方面之黨軍、早豫料日軍南下、皆戰戰兢兢云。

江南戰線日軍 組織「光頭會」

(武昌六日同盟電)江南第一綫中有選拔「光頭者」、產生「光頭勇士會」之舉、其發起人乃澄田部隊野口福藏中佐、然中佐常以「光頭爲敵之目標故不可」爲口頭語、現旣組織「光頭會」、乃對部下改變口吻、云「我等收戰果之光彩實在此、」應將「光頭」而組織光頭會、其會員部隊長級者甚多、以長屋、丸山、吉野各部隊長等爲職員、豫定近將舉行成立會、由此可見日軍之餘裕與意氣云。

紀念戰沒勇士 建立忠靈塔
全國市町村將分別建立

(東京六日同盟電)爲永久顯彰此次事變、日陸海軍戰歿者之忠靈起見、日全國各市、町、村建立忠靈塔運動、乃以通州事變之際、而於興安門負勇名之梅井德太郎中佐爲中心發起、由陸軍省、厚生省、內務省、對全國各市、町、村開始獎勵實踐、蓋從來戰歿者之遺骨、於市、町、村慰靈祭完畢後、即由遺族之手墓葬於各鄉里、因此種方法、恐年月長久、忘却荒廢、現擬集遺骨之一部、合祀於忠靈塔、建立永久國民尊崇之碑爲方針、東京市業已贊同此趣旨、乃決定預算、將於來春爲全國之魁、進行準備建立東京戰歿勇士之大忠靈塔、各市、町、村亦分別建立忠靈塔、化爲鎮東亞之礎石、使勇士之遺骨、永遠眠於墓碑之下、又與建立忠靈塔相俟、計劃將戰歿勇士之遺品、集於一處、陳列於忠靈塔之側、建立護國館云。

德訪日康道號機 離日飛返柏林
日官民歡送者三萬人
經南方航路而返故國

【東京六日專電】擔負日德親善大使命、以果世界新記錄空之霸者康道號飛機、自三十日午前十時三十四分飛抵立川以來、自一日迄五日五日間滯日中、倍受日本朝野歡迎、乃於五日對五島人賜以勳章、或浴秩父宮殿下御視察之光榮等、於日德親善使命完畢後、繼於六日午前五時三十二分、由立川飛行場出發、一路飛還故國柏林、於出發之先、於帝國飯店、滯京最後之一夜、天未黎明時、機長阿爾弗萊特海開、第二操縱士雷特夫福莫格氏一行六乘員相前後、乃於午前四時、由帝國飯店出發、乘汽車赴立川飛行場、於飛行場與歡送之遞信大臣代表藤原航空局長官等告別、小宴完畢後、繼於午前五時二十六分、六氏卽搭乘康道號飛機、內外官民三萬歡送者之歡呼聲、與日德兩國旗之波動中、至三十一分開始滑走、翩於三十二分離陸、黎明時機體乃浮於帝都之空、中央電信局、台北無線電信局、特對康道機以電報刻刻通告氣象報告、天氣豫報、由東京迄流球爲西北風強、大晴、由台灣迄馬尼拉、有東北風雲天聚雨、非律賓之西方天氣雖稍不良、但優秀之康道機、性能與依海開機長以下乘員之技術、此種天氣、自容易克服云。

【東京六日專電】康道號以樹立世界記錄、結有終之成果爲見地、於歸還飛行途中着陸、擬十分休養爲方針、於馬尼拉滯留二、三日、探南方空路經印度而悠悠返柏林云。

粵省郵局 恢復辦公

(廣州六日同盟電)因廣州陷落而停止之廣州郵務管理局、爲復興交通通信之第一步、五日於江邊之舊劇場前趾再開云。

悠悠南進 預定昨晚抵馬尼剌

【東京六日專電】六日晨由立川出發之康道機、午前七時、通過潮灘東南方之洋上、午前九時、經過鹿兒島、大隅灣、飽石島、午前十一時、飛行於沖繩之東方、大體時速爲三百零一公里內外、悠悠向南前進、途中因天候如何變更其高度、且此非記錄飛行、故隨意飛翔、由此情形前進、迄馬尼剌止爲三千三百零四公里、約飛行十一小時、故入馬尼剌約在六日午後四時前後云。

(馬尼拉六日午後七時專電)訪日德國飛機康道號、六日晨由立川飛機場出發返柏林途中、於午後六時五十分、因機器發生障礙、距馬尼拉二百海里海上、卒途中降落、而沈沒機體、但乘員六氏均被救助確保安全云。

日陸軍航空隊 再度空襲東勝
渡河點黨軍均成粉碎
傅作義軍已放棄伊克昭盟

【北京六日專電】日陸軍航空隊長持部隊之飛機○○架、三日午前、再空襲傅作義軍根據地、綏遠省邊疆伊克昭盟之首都東勝、粉碎縣公署、因前時之轟炸、士氣全然沮喪、市內外未見黨軍一兵一卒、日空軍轉於保德渡河點、發見黨軍人馬一千餘名、乃加以轟炸、而陷入混亂、更猛炸密集保德城之黨軍、復飛河曲、於渡河點附近、發見旋迴中小舟十二隻、乃急降下敢行轟炸渡河準備中之人馬六百餘名、遂炸成粉碎、繼徹底粉碎河曲城內黨軍兵營、乃悠然歸還、自行焚燒偏關、五寨、而入伊克昭盟之傅作義軍、因東勝及渡河點被轟炸、遂不得已而放棄伊克昭盟云。

【香港六日專電】據中央通信社梧州電報稱、五日日軍飛行機○○架、前後連日三次轟炸廣州西方八十公里之高要、投下炸彈○○枚、其他之○○架、經廣西省東南部之鬱林、空襲柳州、猛轟市內之軍事設施、發生火災、皆予以重大損害。

啓事

敏活交易　靈便金融
發行　國際貨物領貨證
區域　華北鐵道及蒙疆地區　海陸連絡貨物領貨證
青島、濟南、太原、石家莊、北京、天津、張家口、大同、厚和、包頭、(往返以上各地)
日本內地、朝鮮、滿洲、臺灣、華中華南之主要通商口港及主要都市、
其他　經理店或代理店等在　但須有敝社直轄店、
以上各項業已開始營業、如蒙賜顧、無任歡迎。
國際運輸株式會社
◎青島出張所　電話二七○五號　二七三三號

青島船行組合啓事

逕啓者敝組合在船舶聯合局指導之下已於本年十月十六日正式成立凡在小港輸出輸入貨物均由本組合按照貨物價格普通品千分之十高價品千分之五費率向申報者徵收組合費至貨物輸出入者應辦之各種手續可到組合面詢組合費除輸出之組合費早於十月十六日實行徵收外入口組合費(魚類除由水產組合抽取者外一餘均由本組合抽取)亦於十一月一日起奉令實行會經一再刊登各報惟恐未能遍知特再登報聲明維希公鑒
青島保定路十四號
青島船行組合啓

膠澳電氣公司股票事項

茲聞膠澳電氣公司舊股東應增之新股須於十二月十五日以前繳款如至期不交者恐將依法處分若現在出售股票時可得相當之權利金有出售者請到敝處接洽定能使君滿意
青島市場緯路四二號
高橋號啓
電話三三三七號

營業課目
冲毛布　人造絲布
各種布頭　洋針
熱水瓶　電燈泡
各色透明紙其他一般雜貨俱全
日本大工廠總經理
谷口洋行
分銷處
青島吉林路二九號　電話五五二一號
青島李村路十三號　電話二八九二號

青島人力貨車組合通告

逕啓者本組合業於本月二十一日蒙青島治安維持會警察部批示第三九三號准予成立在案茲於民國二十七年十一月二十六日開始辦公望我各同業及各同業之車夫務於本月三十日以前報名加入爲盼除分別通知外特此登報聲明
青島人力貨車組合
(臨時辦公處暫設於青島恒台路九一號天泰棧內)

煤

一號塊炭　一號粉炭
二號塊炭　二號粉炭
二號洗炭　一號焦炭
三號洗炭　二號焦炭
一號原煤
山東煤業產銷公司代銷處
電話四二二三號
興隆洋行
冠縣路八八

營業課目
花生米　花生油　花生餅　小麥
麵粉　化學肥料　煤炭　鹽　棉花子　玻璃　白糖
海產物　紡織　染色　紡績　諸機器及各種
機器　小型汽車　皮帶　電線　各種金屬
棉布　人造絲　顏料　化學工業藥品
月星牌皮鞋　其他各種雜貨
三菱海上火災保險會社代理店
三菱公司
電話
大班用 三五二九　庶務煤炭雜貨 二六二八　機械雜貨 二一九四　保險雜貨 二一七四
穀肥 二四七七　二九四三　會計 四五六四　賬房 四六○六
館陶路三五號

時論

黨共混合將來之窺測

隨黨軍敗戰之結果、倒行逆施愈不顧一切、邇來黨府內部改組問題、醞釀甚盛、對於國共兩黨新合作案計劃設「國防政府」、至改造實現之時、共產黨首腦對黨府政權即得平分秋色、計共產黨首領毛澤東將與汪精衛張羣孫科等佔同一重要地位、而西北會議結果、復將第一戰區總司令程潛、調赴西南軍事要職、後任內定共產軍總指揮彭德懷、隴海西北各地之雜軍已完歸屬第八路軍指揮、此黨府已深入共產迷途之概略、而國共澈底混合後、此後將發生何種影響、不難洞悉也。

國共混合、絕不爲奇、蓋自抗戰以來兩黨卽化爲混物、無法別其涇渭也、然國共混合作戰以來、未見絲毫效果、日國日共、黔驢之技已完全暴露、今日再加名義上混合、卽能有爲乎？雖至愚之人亦知其不能、黨府明知其無濟於事絲何多造此一番幻境、共用意何在？並非欲借共產之力期待未來轉機、乃將戰敗責任使共黨分負也、故知黨軍敗戰益甚、其入共產迷途亦愈深、乃爲必然事實、至謂改建「國防政府」尤爲滑稽、夫所謂國家政府未有不負國防責任者、國防既不能負責、亦卽失掉政府資格、而黨府衛要害腴之區、悉已不守、展轉逼處西南、已至無地可防之時、方始倡國防政府、非僅牢毀羊空、補救已遲、已足證明黨府過去毫無國防責任也。

黨軍過去作戰只在吹噓、此大甘心與共產混合、猶欲以共匪善戰招牌、强自慰解、兼欺枉人民、除此之外無其他意義、平心而論黨軍雖脆弱無力、究勝於完全匪化之共產軍、共產軍自知蠛蠓之徽不足以撼山岳、遂出以鼠竊狗偷行爲、遂行遊擊戰、過去共匪之鼠竊狗偷行爲、便覺極端可笑、當事變之始、第八路共產軍悉集於山西、復有晉軍及閻錫山自負訓練數載之八百萬壯丁、憑關山之險、據金湯之固、自謂無敵於世矣、故當日軍攻略京保天津張家口之時、共產軍逸處山西、據高枝而狂嘯、大吹其法螺曰、「讓日軍到山西吃吃苦頭」、孰知共匪方在狂燄熾之際、不久日軍開始攻略山西、枯朽之摧、關河倒洩、金湯之險、盡成累卵之危、所謂「吃吃苦頭者」、乃共產黨」夫子自道、」自是之後共產黨已自知毫無力量可言、避實就虛、專行其鼠竊狗偷慣技、其不得已之苦衷、烏足爲外人道哉！

共產軍庸劣如是、黨府未始不知、此次分軍政重責與共產黨、非有借重於彼、更非有愛於彼、蓋以抗戰年餘之經驗、黨軍苦頭業經吃足、此次事變又必爲共產份子所激起、時至今日共產軍只居於避吃苦頭之遊擊地位、何太便宜、黨府已至絕無希望之時、故將軍政要責付共產黨一部、意欲使其吃吃苦頭也、是知國共兩黨表面合作益切、內層分裂愈甚、果如斯途、今日之共產黨已踏自吃苦頭覆滅之途矣。

日國民精神總動員
新組織趣旨及綱領
目指建設東亞新秩序與確立和平
集中國家總力而動員

【東京六日專電】關於日本國民總動員組織之日八大臣會議、五日午後二時十五分、於首相官邸、作第三次會談、末次、木戶、鹽野、荒木、有馬、永井、中島、八田各大臣皆出席、基於前二次會議之結果、以內務省所整理之組織原案爲基礎、經協議之結果、對於新組織原案之主旨綱領、意見一致、關於組織大綱、決定大體方針、然尙有研究細目之餘地、故六日定例閣議後改開八大臣會議協議一切、至午後五時二十分散會、以後以一、二次會議決定組織案之全部、待內務省整理案文、推選總裁、副總裁、理事長等首腦部人選後、附議於閣議、今年中恐得正式決定組織方針云。

【東京六日專電】關於結成國民總動員運動再組織之第四回八大臣會議、遂於六日午後二時於首相官邸開會、關於五日八大臣會議所決定總動員組織之趣意書、綱領、規則等、關於具體化之細目、加以協議云。

（東京六日同盟電）日政府五日之八相會議內、決定國民精神總動員新組織之趣意書綱領、此次之運動、對於從來之國民精神總動員運動、以闡明事變意義之精神運動爲中心、更進一步、聖戰之大目的、乃建設新東亞秩序、連亙物心兩面、其重要點爲集中國家總力而動員、由單僅之精神運動、更加强實質的意義、國民各階層、皆包括於此組織、政府之政策、立刻藉此組織、徹底於全體國民實踐共職分、同時綜合動員全國民之總智囊、此機構實有重大意義、所決定之趣意書、及綱領要旨如左、

趣意書

此次事變、今日已達長期建設之階段、全體國民、爲達成此次事變之大理想、準則肇國之精神、體日滿華三國爲綜合連環關係、應向達成建設東亞新秩序之聖業邁進、連亙全體國民之物心兩面、集合總力、於此處而動員之事、實感必要、値此時際、須努力闡明迄今日止、事變之意義、與啓發國民之宣傳、國民精神總動員運動、須策應今日之新情勢、使發展適合此事之新運動、而舉國一致之體制、認爲有愈益强化之必要、故設立本團體。

綱領

一、本團體基於日本國體之本義期翼贊天業實踐臣道、
一、本運動隨從目下總動員之主旨、集中國民之總智囊動員、以此期充實發展綜合用力、
一、本團體排除唯物巧利之思想、期完成物心如一之日本文化。
一、本團體以日滿華提攜爲樞軸、建設東亞之新秩序、期以此貢獻世界和平。

組織大綱決定
新機關直屬內閣內務省
由近衛首相担任總裁

（東京六日同盟電）日國民總動員組織大綱、五日之八相會議內、決定大體如左、新機關直屬內閣、然組織與命令系統、爲便利計、由內務省所管。

「組織大綱」

「中央機關」

一、總裁、近衛首相、
一、副總裁二名、一名爲末次內相、其他一名爲與民間各方面接觸較多之大臣級人物、
一、理事會、副總裁下設理事會、選拔加組各團體中實際的指導人物若干名、任命爲理事、而組織理事會、理事會立案關於該機關所實行之國民總動員具體的事務。
一、理事長及常務理事、本機關之指導的中心、置理事長、故理事長應推選最認識時局與各方面接觸、且統轄事務局各部、有充分手腕及能力之人物、又自理事中互選常務理事與理事長公同、執行理事會所決議之事項。
一、事務局、設於理事長下、爲總動員事務之執行機關、事務局內置總務局、而理事長兼任局長。
一、總務局、置組織大陸連絡宣傳三部、各部長皆由常務理事擔任、各部內各設組織、大陸連絡宣傳之連絡委員會、以加組各團體及關係各省委員構成之。
一、其他部門、事務內除總局外、置思想、文化、經濟、農業、國民生活等各部、各部長由常務理事擔任、各部應於必要時、設立委員會、以加組各團體及關係各省之委員構成之。
一、顧問、本組織另設顧問、由首相內相外之全體閣僚、貴衆兩院議長、政黨總裁、內閣參議等擔任。
一、參與、以各省次官、政黨幹事長、加組團體中有力者擔任之。
一、評議員會、由加組各團體中各選代表一名構成、應理事會之諮問、遇必要時、亦得建議。

一、「地方機關」
一、支部、全國各府縣爲一支部、而地方長官爲支部長、
一、支部之組織、準據中央機關之組織。

新春元旦日全國民一齊遙拜

（東京六日同盟電）日政府以邁進建設東亞新秩序、而迎新春之際、行將堅新國民覺悟之趣旨、乃以元旦午前十時爲期、爲國民奉祝時間、全國各團體、學校、官廳、公司、銀行、工場等、分別舉行祝賀式、各家庭均一齊遙拜宮城、强調舉國一致堅忍持久之精神云。

日財政經濟問題
池田藏相演說
顯示國民經濟力之强固

（大阪六日同盟電）日政府池田藏相、六日蒞臨關西銀行大會、關於日財政經濟問題、作大要如左之演說、此次事變、於茲已越一年有半之歲月、華南廣州既已攻略、而武漢三鎭、亦歸我手、此後與戰鬥行爲並行者、乃實行長期建設、遂需要鉅額之物資資金、於是擴充生產力與長期經濟統制、實感必要、金融界方面、其推移大勢平穩、資金之蓄積情況、已見於普通銀行、十月末存款額達一百四十一億三千四百餘萬日元之鉅額、其次自本年一月起至十月末止、所投下之設備事業資金、亦達二十三億四千萬日元、兌換銀行鈔票之發行額、雖較事變勃發當時、有相當程度之增加、然鮮銀台銀之支付準備增加、及華中等亦流通此票等、因有特殊關係、故大體準則經濟之實勢、而增加國際收支之改善、實爲吃緊之要務、幸貿易十一月末出超四千七百餘萬日元、此乃在事變下之貿易中頗足特筆而載者也、政府爲進行輸出而設定集團制之外國匯兌資金、及實施其他之設施、爲平衡國際貸借、我國去年中會現送八億六千萬日元之金塊、然本年比去年顯著減少、尙實行現送相當鉅額之金塊、政府研究獎勵金之增產方策、一方對於國內金之動員、將金提供於政府者、相繼不絕、其數額僅以台灣爲限、已突破三千五百萬日元之狀態、關於明年度一般會計預算、歲出總額三十六億九千四百餘萬日元、藉中公績之補塡額爲七億九千五百萬日元、歲入預定租稅增收二億六千四百萬日元、顯示國民經濟力之强固、不勝慶賀、國債之消化順調進行、特足說明者、自海外同胞希望應募國債、及第一綫之將兵、皆爭相購入、關於東亞之經濟問題、擧日滿華相互提携共存共榮之實、頗感必要、頗希望滿洲國生產力之擴充計劃、及中國產業復舊與開發資源、至於其資金之調動、我國官民、非十分認識事態採取適當之措置不可云云。

海外各地新聞

（倫敦五日電）英國航空省金絲萊伍特大臣、自訪問巴黎之途歸抵倫敦謂「吾人深信法國有効果的協力、確保國際和平之可能性而歸國云」、

（倫敦六日電）倫敦之體育協會、決議極力運動一九四四世運會開會於倫敦舉行之事、其實行方法、擬於明年世運會開會時提議云。

（羅馬六日電）意大利發表命令、自明年一月起、意大利之新聞記者、不得爲外國報紙之通信員或特派員、更不准與外國新聞機關連絡云。

（巴拉加六日電）捷克之新大總統哈雪博士、於會見外國新聞記者時期、待與英國及英屬殖民地增進友好關係謂、英帝國與捷克國之通商貿易、依然繼續發展、以期捷克經濟界恢復常態云。

（柏林六日專電）德國當局發令、禁止德國猶太人使用汽車、機器、自行車、及其他裝發動機之車輛、且不准彼等有前述車輛云。

（羅馬六日電）羅馬教皇畢斯六世之疾病、日前雖呈轉機、現又陷入嚴重時期、血液循環不整、且頗形疲勞、故主治醫師及接近者、皆現憂慮之色云。

關釜燧道工事
設立準備委員
繼續進行調查海底地質
實際工作尙需相當時日

（東京六日同盟電）藉朝鮮海峽海底燧道、直接連絡日本內地、大陸間之計劃、自長時之理想、漸成爲現實問題、自中島鐵相就任以來、悉心研究、日來因渡邊廣田兩技師之現地視察調查、業已完畢、漸入本格的軌道、網羅鐵道省內建設局之各課、組織關釜燧道工事準備研究委員會、五日午後、於該省舉行第一次接洽會議、該委員會繼續陸上地質調查、着手調查海底地質、進行技術的研究、因此乃世界最初之大工事、故單準備調查海底之地質亦需數月、玄海灘之大海、有二百米以上之水深、實爲大難事、故至實際工作、尙需相當時日、該海峽燧道、自下關潛入海底、經壹岐對島至釜山上陸、約爲一百二十公里之大燧道、其工資似實需十億圓以上、但一旦開通之曉、藉廣軌之電氣機關車、關釜間約二小時、卽可連絡、牛嶋、滿洲、華北方面、與日本內地間之物資輸送固不待言、將來對於國防路綫、亦可稱爲完璧、而日滿華三國、能得互大利益、頗足期待也。

岳州恢復治安
踏上新生之途
治安維持會將成立

（岳州六日同盟電）誤於蔣政權長期抗戰所犧牲、如文字所形容化爲廢墟之岳州、自日軍入城以來、治安工作着着進展、早已力强踏上新生之第一步、因暴虐黨軍掠奪避難之民衆、由於日軍之嚴正規律、與滿蒸愛之溫情、始如夢初醒、陸續復歸者甚衆、在日軍保護下、渡平和與感謝之光陰、一方準備設立治安維持會、急速度之進展、將近實現云。

德外相赴巴黎
簽字德法互不侵犯共同宣言
會晤法首相作重要協議

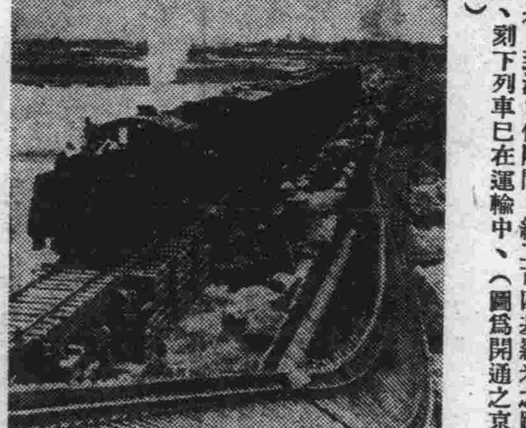

【柏林六日專電】李本托洛普德國外相之訪問巴黎、前因法國勞働之不安、暫時延期、現巳大體平靜、故帶同培拉斯博士、秀米脫博士、及其他外務省人員二十四名、五日午後九時二十五分、乘自柏林出發之特別列車赴巴黎、李本托洛普外相一行、六日晨抵巴黎、預定午後於外務省署名於以德法國境互不侵犯爲骨子之德法共同宣言、而李本托洛普外相、待共同宣言署名終畢後、迄八日滯留於巴黎、與達賴合愛首相、卜內外相間、以德法關係爲中心、關於歐美政局之再調整問題、擬作重要協議、該會談對於歐洲政局、此後之動向、有重大影響、故頗足注目云。

京漢列車開通

【漢口六日專電】業將曾爲黨軍重要兵站綫之京漢鐵路、收歸手中之日軍岩瀨鐵道部隊、甘冒砲烟彈雨、挺身而起、亘一月之光陰、繼續努力修理工作之結果、致漢口信陽間、約二百四基羅米之路綫、業已開通、刻下列車已在運輸中、（圖爲開通之京漢綫進行情景）

砂田勝兩氏訪近衛首相
詢問東亞再建國民運動經過

【東京六日專電】政友會砂田、民政黨勝兩幹事長、五日午前十一時四十分、訪問近衛首相、報告政民兩黨所主催東亞再建國民運動之經過、同時詢問政府對此運動之希望等、午後三時辭去、席上兩幹事長質問關於國家總動員組織再編成問題、首相令深晰之答復云。

王子惠氏等一行由日首途歸國
基礎的問題已收成功

【長崎六日專電】出席日滿華經濟懇談會之維新政府實業部長王子惠氏一行、五日午前七時二十五分、乘列車抵長崎、繼乘午前十一時出港之日華連絡船首途歸國、於臨去日本之際、以如左之談話形式而行非公式聲明、關於日滿華經濟懇談會、尙未迄具體的問題之成立、僅於基礎的問題、已收成功、在京爲政治的、大阪爲經濟的、分別均有莫大効果、近將於上海或其會合、貢獻建設東亞新秩序云云。

廬山外僑五十八人
日軍保護下山
由九江下航歸還上海
駐漢美法艦兩艘返滬

【九江六日專電】廬山山上避難中之英美法各國外人中、希望下山者、男女計五十名、於日軍部隊深切保護下、業經下山、六日已抵九江、經日軍保護、由揚子江下航歸還上海云。

【漢口六日專電】美國軍艦露遜、法國軍艦安米那爾約爾台、日前向日海軍申請之結果、巳得許可往返航行上海一次、故行將向上海歸航、五日午前九時、由漢口碼頭出發啓程、該兩艦一般僑民、亦得搭乘、前述兩艦離上海巳一年有半、五日抵九江、六日晨由九江出發、七八日左右到上海云。

反共救國與東亞及國際（上）

侯漢卿

一、引言
二、最近國際政治之兩大分野
三、赤禍威脅東亞之猖獗
四、中日共同防共問題之認識
五、救國必須反共之理論與實踐
六、結論

◇一、引言

共產黨之禍中國、已十餘年、挑撥階級鬥爭、蔑棄舊有禮敎、舉我國五千年列聖相傳之文化、幾欲一蹴而摧毀之、其罪大惡極、全國人民、已至忍無可忍之境、今者反共救國之聲浪、已彌漫全國、而愛國之士、對於反共救國之理論、已發揮詳盡、似勿庸吾人多贅、惟反共救國乃我東亞民族共有之責任、一得之見、不妨公諸社會、或不爲僭越冒昧也。用將最近國際情勢、略加分析、以明瞭共禍之足畏、而知欲救國家、必須反共之必要。

◇二、最近國際政治之兩大分野

近代歐洲國際、發現一空前之奇觀、乃以左右兩大極端主義、爲共總分野、左派如人民陣線、右派如國家陣線是。但所謂陣線云云、不過用以在國際上粉飾面目、實則其中另有主義在。蓋人民陣線、傾向於共產主義、而國家陣線、則旗幟鮮明、標榜共爲法西斯主義者也。旣然各有共極端對立之主義、而形成國際上之鬥爭、遂有共龐大勢力爲之擁護、並敵對於相反之一方、所謂國際的反共產勢力、與反法西斯勢力、乃又於以形成焉。以上所述之國際的主義與勢力、在近代歐洲國際、殆已爲旣成之事實、蓋以現今交通便利、世界日見窄小、即全世界之國際、亦將不能避免共所受之影響、故國際的反共產勢力、在我亞洲之國際上、於理於勢、終亦須有所構成。此共理由、並非我東亞之人、故意欲競效時髦、以向歐洲國際學步、實以共產之一力、雖係在歐洲之蘇俄、而蘇俄志不在小、並有共赤化全世界之願望、欲將共主義推行於全世界、以成爲赤色之侵略、是固巳首先具有世界性、而必至影響於我東亞矣。

◇三、赤禍威脅東亞之猖獗

蘇俄立國之地勢、跨有歐亞兩洲、因而赤化全世界之策略、亦分東進西進兩大路綫。西進路綫係向歐洲推動、以歐洲歷來防共之嚴、與夫法西斯勢力繼起之大、不能順利進行、近乃稍加溫和之僞改、姑言不欲勉强策動赤化、而巧妙的混入於人民陣綫之中、聊作暗中之浸潤、以待未來之時機、於是獨對於東進一綫、乃必欲爲所欲爲、毫無顧忌、以施於我中國之頭上、中國適又引狼入室、揖盜開門、在昔會有一度聯俄容共、致令蘇俄之共產勢力、深達中國腹地。最近更不惜二次聯俄容共、摹仿夫歐洲近時之人民陣綫、以擴大共聯俄抗日之企圖、而故爲自慰之詞曰、人民陣綫、非盡爲共黨脅持、不過聯合國內人民各派、以共同救國耳、於是赤禍不足畏、蘇俄亦可親、而日本却不可不抗、殊不知歐洲法比之人民陣綫、共黨不甚抬頭、赤禍亦不甚顯著者、以法比二國內政比較安定之故耳。今在西班牙、則以國內政爭尖銳化之故、共人民陣綫、遂全爲共黨所操縱、陷西班牙於內戰殘酷之悲劇中矣。中國情形、那較西班牙尤爲惡劣、今黨府既不惜二次聯俄容共、投入人民陣綫、無非使俄共勢力抬頭、以席捲全中國、並威脅東亞之安全而已。（未完）

商標

大家都歡迎品

赤罐大乳粉

各大食品店洋貨店均有代售

青島膠州路六號地門牌一〇五一五二號

明治製菓青島販賣所　電話五四二四號

鳴謝國醫張百效先生

余妻患貧血症有年、去秋復又受孕、適値事變、倉皇離青、顚沛道路、以致流產、胞衣潰爛、未能全下、返青後、下血不止、甚一日暈昏十餘次、經德美醫院醫師醫治、僅保性命、然病根未去、血耗過甚、身體羸瘦、精神疲憊、氣息微弱、…後聞國醫張百效先生高明、請其診治、服藥之後、諸症悉除、…特此鳴謝

診例　門診一元　上午九時至下午二時　出診二元　下午二時至下午六時　舊歷初一十五停診

事務所青島平原路二號

美國通商公司

代理報關　備有專員代客辦理一切出入口報關事宜手續敏捷取費低廉如蒙驅使無任踴躍

出租　載重汽車

儲存貨物　建有寬大倉庫二所光線充足空氣流通儲存貨物異常安全如蒙惠顧當破格減低租價以副雅意

地址單縣路十五號　電話五五九八

煤炭

一號塊	大山大塊	噸二五圓五〇
二號塊	淄川各塊	同二五圓
三號塊	大山中塊	同二四、五〇
一號原煤	小山中塊	噸二〇、五〇
二號原煤	大山	同一九、五〇
三號原煤	淄川	同一九圓
一號粉	小山	同一八圓
二號粉	大山	同一七、五〇
三號粉	淄川	同一七圓
鍛冶用炭	小山	同三五、六〇
焦炭		三二圓

魯大公司代理店　三菱公司代理店　收買弗石其他各種鑛石

青島陵縣路七十七號　合資會社富信公司　電話三六二一四番

開幕廣告

壹樓　各肉野菜鮮乾魚等
貳樓　各種布疋衣服鞋襪等一律大減價十天
內設　乾坤大戲院免費參觀

請各界士女莫失良機駕臨參觀

莘縣路市場

總經理

珞玲雪花膏　珞玲粉　珞玲艷精　珞艷容霜　金紫玉雪花膏　金鶴香油　獅子牙粉

獅子牙粉　苦林牙膏　茉莉霜牙刷　白蘭香粉　白蘭香皂　白三彩香皂　白玉霜香皂

巴拉公香皂　寶牌香皂　鈴矢香皂　王星牌洗衣皂　梨子牌洋針　殺虫藥水　足球牌蚊香

化粧品雜貨批發

青島膠州路瑞蚨祥對門

金森洋行

電話二一六五六番

實現反共救國眞精神 組勞働奉仕團
魯省市各機關均派員參加 定九日在濟舉行成立典禮

濟南特約通訊　山東反共救國之空氣、瀰漫全省、省公署於開始反共救國運動時、會擬定反共救國之紀念事業、決定逐步實施、茲聯合省市各機關、自治區坊聯會等、組織勞働奉仕團、以實現反共救國眞精神、省市各機關、均派員參加、改建前省政府舊址爲濟南城內公園、由建設廳、新民會及濟南市建設局設計、並由該局督工、限期完成、經屢次召集各機關代表開會、仍議決於九日十時、在舊省政府前舉行成立典禮、並擬定方案、茲分錄如後：

會議紀錄

時間、十二月三日、地點、省公署宣傳室、出席人數、敎育廳梁成中、敎育局李少勤、建設局鄭子賢、建設廳陳肅文、宣傳室、趙性如、羅磊、金石、主席、宣傳主任李紹白、(金班長石代)、議決案、一、奉仕工作總副指揮、由建設廳建設局分別擔任之、二、舊省政署公園、化分組區之設計、由建設廳建設局負責、三、每二組派清道隊三名、隊長一名、六組共計十名、四、掃除用具、由各機關團體自備、並令清道隊各帶掃箒、筐、掀等器具、五、每組組長、備布旗一章、每組各團體負責人之均佩布條、(用第幾組某機關字樣)六、由大會函警務廳、請屆時擔任警備、七、函各廳處派代表爲組長、八、大會門首懸布區國旗、九、對勞動情形攝影、十、開會儀式、(一)全體肅立、(二)向國旗行三鞠躬禮、(三)報告開會宗旨、(四)開始勞動、(五)攝影。

組織方案

一、主旨、山東濟南各機關職員、各學校敎職員、學生、及各坊民衆爲實施反共救國大會發表之紀念事業、特組織勞働奉仕團、以振起勞作精神、而建設王道樂土之新中華、二、組織、本團以山東省公署、濟南市公署、新民會山東指導部、濟南自治區坊聯會、爲主幹、而組之、三、參加人員、(一)省署各處廳、各派職員一人、計六人、(二)省署宣傳室、派職員一人、(三)市署各處局、及社會科、各派職員一人、計五人、(四)新民會派職員六人、(五)省市立各學校、各派職員一人、學生二人、計八十四人、(六)濟南各坊、每坊派一人、計一百零三人、以上共二百零五人、四、成立日期、十二月九日十時、在舊省政府門前、舉行成立典禮、五、工作事項、擬改建前省政府舊址爲公園、由新民會、建設廳、建設局、會同設計、由市建設局負責督工、六、作業日期及時間、十二月十日開始、每日上午九時至十三時、下午自十五時至十八時、七、作業組別、第一組、爲省署祕書處一人、市署祕書處一人、新民會一人、濟南師範三人、黑虎泉小學、門巷小學、麟趾巷小學、三和街小學、各三人、第一坊至第十七坊各一人、共計三十四人、第二組爲民政廳一人、市財政局一人、新民會一人、女子師範三人、正覺寺街小學、太平街小學、縣學街小學、閣子後街小學、各三人、第十八坊至三十五坊、第三組爲財政廳一人、市建設局一人、新民會一人、濟南中學三人、官紮營小學、皇亭小學、青龍街小學、縣西巷小學、各三人、第三十五坊至第五十一坊各一人、共計三十五人、第四組爲建設廳一人、市教育局一人、新民會一人、日語專校三人、桿石橋小學、進德小學、經七路小學、慶祥街小學、各三人、第五十二坊至第六十八坊各一人、共計三十五人、第五組教育廳一人、市社會科一人、新民會一人、第一師範學校、第二師範學校各三人、營市街小學、北大槐樹小學、第六十九坊至第八十五坊各一人、共計三十二人、第六組警務廳一人、市署宣傳室一人、新民會一人、第三師範學校、第四師範學校各三人、劉家莊小學、第八十六坊至第一百〇三坊各一人、共計三十人、八、作業用具、(一)各坊民衆自備、(二)各公署及各機關警備以上二項用具、爲鐵掀、掃箒、簸箕、鈒鏈之類、(三)其他用具、槪歸市建設局籌備。

冀省各縣積欠田賦 政府明令豁免
長蘆所轄灶灘課款 一併豁免以示體卹

北京通訊　臨時政府茲爲體恤商艱而蘇民困起見、特將長蘆等各場之灶灘兩課積欠之課款、一律豁免、以示寬恤、茲錄原文如左、

政府明令　前以河北省兵災之後、民困待蘇、曾經明令該省各縣自民國十六年至二十六年積欠田賦、一律豁免、所有長蘆所轄豐財蘆台各場及廢場灶地、向隨民糧征收之灶灘兩課、自十六年至二十六年積欠課款、應即一併豁免、以示寬恤、此令。

公務員因處分去職者 不得再行錄用
魯省署奉令飭屬遵照

濟南特約通訊　山東省公署奉臨時政府行政委員會訓令、以各機關工務員、其在本政府統屬之下、原爲一體、凡有褒獎或懲戒者、應即互相通知、以資稽考、其因處分而去職者、其他各機關一概不得再行錄用、省署奉令後、通飭所屬遵照云。

濟陳家樓義地 遷坟竣事
節餘千四百餘元

濟南通訊　本市津膠兩路另築之新聯絡線、所佔用陳家樓莊義地地價洋一千六百〇八元七角五分、及遷坟費洋一千二百五十元、前經市署分別令發坊聯會、飭即轉發該莊負責人、另購墓田遷葬、現坊聯會據陳家樓莊長徐注東等呈、該項購地遷葬事宜、業經辦竣、惟新購地爲官畝四畝五分、連同各項化費、僅支出洋四百九十三元七角二分、除支尙餘洋一千一百一十五元〇三分、又坊聯會辦理代遷該義地坟墓事宜、亦僅支出洋九百四十九元七角九分、原領遷坟費、尙節餘洋三百元〇〇二角一分、以上兩項、共計節餘洋一千四百一十五元二角四分、坊聯會已將辦理經過情形

魯省署核准 取締建築規則
即日公佈施行

濟南通訊　市公署以市內建築房屋、關係都市計劃、及市內交通、居民安全者、至爲密切、前曾擬定濟南市取締建築暫行規則、呈送省署審核、頃聞該項規則、業經省署核准、令飭市署知照、即日公佈施行云。

濟市公署 收入激增
十一月份共收四萬八千餘元

濟南特約通訊　濟南市公署之一切建設、均仰賴每月之收入、以資推進、前每月僅收入三萬餘元、今十一月份、已收至四萬八千餘元、對於全市市政當推進順利、在十一月份內、計各項收入、爲地租三九〇三、七九元、錢糧三〇六、二七元、屠驗費七八一二、七元、磅驗費一一六〇七元、登記註冊費一一一元、樂戶捐一八三六、五元、房租一二四〇、六元、廣告捐四三五、九元、清丈費五四元、契照費四七、五元、官廟包費一二〇元、民廟包費二八〇元、罰金二九一元、敎育附捐二三二、二五元、公園俱樂部捐租二〇元、統計四〇八四八、〇八元。

台東鎭小學校長于任參加 高密反共大會報告
會後舉行各界代表懇談會

此次奉青島反共中央委員會之命、赴高密指導該縣反共救國大會、該縣大會會期、係十二月二日、任於一日晨搭乘膠濟線八零一次客車前往、十一時到達該縣、玆將在該縣參加活動、分陳於左：

一、訪問及參觀各機關團體

一日下午、因有半日時間、分別訪問各機關團體、縣公署因舊署事變時破壞甚鉅、暫在進德會舊址辦公、次至軍宣撫班、信崗班長調博山尙未起程新班長亦未到、由眞鍋宣撫官負責、眞鍋先生對於宣撫工作、極具熱忱、於此次協助縣公署籌備反共救國大會、助力甚多、任即將第四宣撫班囑由本人帶去之物品、送交眞鍋宣撫官、再至高密守備隊駐在城內之分隊訪談、下午五時參觀靑年會、該會非宗敎團體、係在縣署及宣撫班領導下、又農工學商靑年之共同組織、又參觀高密新民報社及縣立第一小學。

二、反共救國大會槪況

該縣大會於十二月二日正午十二時舉行、地點在舊縣政府內、參加者有各鄉鎭之閭鄰長、鄉鎭長、婦女會、商會、靑年會、愛路少年隊、各小學、縣署各職員、來賓有守備隊各長官及軍宣撫班、約有一千五百人之多、參加者反共情緒熱烈、均有痛恨共匪之表示、大會由縣知事主席、開會如儀(從略)此次大會、該縣縣知事有宣言一份、已攜回若干份、隨同本報告分送各關係機關、任在大會致詞、約分三方面：一、爲反共救國意義及共匪之罪惡、二、爲粵漢陷落以後東亞新局勢之開展、(日本政府十一月三日之聲明、對於建設東亞新秩序之希望)三、爲新中國國民應有之努力。

三、各界懇談會（宣撫班主催）

反共救國大會終了之後、即在靑年會舉行各界代表懇談會、參加者守備隊各長官、眞鍋宣撫官、縣公署高級職員紳商各界、魯東道駐膠辦事處代表、懇談問題爲如何善導一般農民之思想、其後守備隊諸君詢問靑島現況、當即告以現在靑島地方安甯、政治明朗情形、後又談及靑島根絕黨化敎育遺毒之方法、當將本市一年以來之敎育設施如中小學敎職員講習會、審查兒童讀物、發行敎育週刊、中日敎育界合作、中小學生參加種種社會活動、(如參觀電影、參觀滿洲各種寫眞展覽)以及舉辦講談會等等爲一統系之介紹、懇談會遂於熱烈情緒中作一結束。

四、對愛路少年隊講話

於舉行懇談會之後、高密縣愛路少年隊二百餘人已集合於靑年會院中、眞鍋宣撫官囑任對隊員講話、任講話大意約分二點(一)愛路之意義(二)少年隊員之修養、此次講話之後、因事前無預備、未能以紀念物品分贈各隊員、甚爲遺憾。

五、歸程

任以靑島職務應行處理之事甚多、不能多留、決定照原定計劃二日晚返靑、宣撫班及縣署諸君堅留再談一日、以校甚忙、未能從命深致歉意、臨行眞鍋宣撫官上原軍宣撫官殷殷話別、盛意可感、下午七時、搭乘八零二次車東行九時半到靑、此次參加反共救國高密大會之任務遂告終了。

京郊將實施 保甲制度
明春三月終了

北京通訊　臨時政府對於經濟開發與充實內政之基礎條件之確保治安、特別注重、其具體的第一步、自今夏來、指定北京東西南北四郊及大興、宛平、通縣、昌平、房山、順義六縣爲模範治安區域、在治安內政兩部之協力下、作爲第一期工作、首先實現調査戶籍暫行規定、同時尙實行强化改編自衞團組織、公民敎育之徹底最近着着收獲成果、故第二期工作、決在該地區內、實施保甲制度、故現又見北京近郊模範地區暫行保甲法之制定、從來華北之保甲制度、即作爲屬於縣之下位之行政組織之一部而存在、但在臨時政府治下、已在縣下有鄕及鎭存在、故新保甲制度之特長、並非作爲行政組織、而作爲自衞組織、在鄕鎭之下組織之、此點與從來不同、且將代從來之職業的保衞團、警察官、而以吾等之村應由吾等守之爲起點之自衞訓練之强化之點、頗可注目也、右保甲制度、豫定在明春三月以前實施模範地區終了、最近將在北京四郊舉行其成立式、事先臨時政府方面、在北京已設置保甲制度講習所、由該地區及冀東招募約六十名研究員予以徹底之訓練、前日已舉行第一次畢業式、此等研究員擬分別歸回各自鄕村、擔任指導新保甲制度之實施、至模範地區完成之際、更逐次向四外擴張、將在山東、山西亦均實施云。

徐小本借貸 成績頗佳
十一月份貸出二千五百餘元

徐州特約通訊　徐州維持會、辦理小本貸款、成績頗佳、據調査十一月份、共貸出五百五十四戶、二千五百六十一元云。

徐州東南殘匪 已被友軍殲滅
邳北公路人民擬復修建

徐州特約通訊　自友軍於上月起、分途向盤據徐州東方南方之匪賊、大施殲滅戰以來、節節順利、殘匪不戰自散、茲將近日剿匪情形、分誌於後：

徐州東南　關於徐東南情形、據東海區保衞隊總司令部發表云、徐東宿遷睢甯、自被友軍光復後、現在地方治安已告恢復、另據確悉、皇軍殲佔淸江浦後、淸江敗殘之黨軍、均化裝逃散、宿北匪之根據地洋河鎭已無匪蹤云。

隴海東段　關於隴海東段剿匪情形、據東海區保衞隊總司令部發表云、一、前駐防八義集之保衞隊部、頃已前追肅淸、散匪殘匪、已四散奔、二、邳北匪賊發生火併、有邳縣靑年團長吳懷謙、率隊四百餘、在炮東北擾亂、近因勢孤、北逃投奔石友三部、聞吳已被石部槍斃、部下遺散、游擊首領聞訊、均驚必喪胆、紛向該司令部投誠、三、邳北公路前於事變前、被軍破壞、現一般人民均籌恢復修建云。

桓台上月田賦 派員解省

張店通訊　桓台縣長杜杰、自滋任以來、對於政治推進、成效卓著、自開征田賦以來、均按預定數收齊呈解、十月份田賦、早經送省、十一月份、亦按定額征齊、於日前派專員呈解省署云。

即墨境內 殘匪肅淸
全縣治安鞏固

即墨通訊　即墨西北一帶、久被蔡匪蹂躪、而該股之盤踞劉家莊者尤甚、任意敲詐、百端勒索、以致槍刼各案、層見疊出、昨駐靑福永部隊長、偕張宗援司令、率隊來即、協同駐即久保司令官、暨地方警團、一齊到劉家莊、將匪衆包圍、予以掃蕩淸盡、此役計槍斃匪徒十七名、得械三十枝、旋由東西七級上下普東、及七區藍村各處游擊回城、聞今日仍將出發跟蹤探剿、此後全縣治安、必日臻鞏固云。

即墨第一區 選舉區長
石承逵當選

即墨通訊　即墨各區停頓已經年餘、張縣知事、近以地方日趨明朗、所有各區公所、亟應恢復辦公、現五七兩區先後成立、至第一區公所委員、前雖委鎭長石鴻臣兼籌備委員、而區長一職、尙待選委、昨特令開會選舉、以示鄭重、計到場鄕鎭長十八人、石承逵(即石鴻臣)得十七票、被選爲第一區區長、石氏服務地方有年、頗著勞績、又附衆望、今日履新、可稱得人云。

省署宣傳室 添女職員
劉桂秋開始服務

濟南通訊　山東省公署前日錄取之日語職員劉桂秋女士、已派省署宣傳室服務、於前日(五日)起即到室正式工作、俟後對於宣傳之工作方面、將更增加效率云。

濟南市公署 屠宰磅牛稅
十一月份之統計

濟南特約通訊　濟南市公署、征收之屠宰及磅牛稅、日漸增多、十一月份計屠猪六四七〇頭、牛八八九頭、羊四三四頭、騾六頭、馬二頭、驢一四頭、合計七八一五頭、磅牛上旬六〇四頭、中旬五五一頭、下旬四五二頭、共一六〇七頭云。

內河航運公會 設山東分會
派員至濟籌備

濟南通訊　北京中國內河航運公會會長吳鵬舉、副會長張英華、以山東河道甚多、有設分會之必要、故於日前特派理事王琦、來濟籌設山東分會、王氏抵濟後、即與安慶道德會新民分會接洽、暫在該分會附設辦公處、從事組織籌備、聞現將籌備竣事、三五日內即可正式成立、一俟該分會成立後、則山東全省內河航運事宜、必由該分會承辦云。

魯北道駐濟辦事處 主任易人
辦事人員更易

濟南特約通訊　魯北道尹公署、爲便利公務、特設駐濟辦事處、主任何善積、辦事員張淦北等、因職務繁忙、不能兼顧、懇請辭職、當經魯北道尹核准、特委陳堯封爲主任、吳祖賡爲辦事員、宋子超爲事務員、均已到差視事、並分別呈報函知云。

華北唯一嶗山晶石眼鏡老店

青島即墨路西首五十五號電話五八六三號

本店開設青市四十餘載專採辦嶗山茶晶墨晶水晶石復用最新機件割磨新式養目近視老少中花眼鏡光度準確遠視能視貨眞價實童叟無欺早蒙中外各界贊許今秋由嶗山山東頭得到大批晶石並歷年挑選茶墨水晶成色最佳者現已造成時式眼鏡茲爲酬答主顧起見特選精良物品門市零售定價特廉餽親贈友確是高尙禮品也　外埠函購惠款即寄

注意　緊要聲明

小號原無分號並代理處屢有以假混眞冒充小號名義而售僞貨以玻璃料充嶗山石鏡本市及外省發現甚多請各界認明小號招牌仿單庶不致誤

三山誠眼鏡老店啓

益祥合遷移聲明

啓者敝號原在膠州路百三十號開設毛刷生意業已二十餘年因原址不敷應用於本月十號遷至即墨路門牌十號照常營業誠恐各界未能週知特此登報聲明

本號主人謹啓　地址即墨路十號　電話六七五五號

新到最流行

咖啡　藏青　黑色　大小女大衣鈕釦

各色女腰扦

各色大小尺寸拉鎖、開拉鎖

鈕釦、腰扦、式樣新穎、顏色鮮麗、女大衣配以同色鈕釦腰扦、十分漂亮。拉鎖、開拉鎖、尺寸齊全、毛絨衣總以拉鎖一條最爲便利。

特價期內　加送贈品

青島 章興永號　總店 膠州路一六八號　門市部 山東路一二六號

婦女永備　胎前產後　經血白帶　嶗山靈芝丸

此丸主治　胎前產後　胎動不安　小產下血　損傷小胎　受孕滑胎　耳鳴蟬聲　眩暈頭痛

發汗潮熱　渾身煩燥　胸膈脹滿　不思飲食　面黃肌瘦　上喘咳嗽　臍腹刺痛　腰酸腿痛

行經肚痛　血色不正　趕前錯後　多少不一　赤白帶下　子宮虛冷　久不生育　月經停閉

結血成塊　肚中氣塊　凝滯肚痛　臨產橫生　胎衣不下　胎死腹中　產後氣滯　三五個月

經血不見　勞形血癆　產後瘀血　惡物不盡　板住肚痛　上冲心悶　惡心吐酸　口中乾渴

鼻中流血　產後中瘋　牙關緊急　半身不遂　失音不語　下血似崩　心驚不眠　產後心痛

痢疾便結　產後癰疾　舉動無力

以上危難各症服此靈芝丸一盒立愈重者二盒決除病根紅花黃酒常服功效催孕種子每盒定價一元五角（外埠函購外加寄費二角）

青島經售處　膠東大藥房　天合益大藥房　北京路　宏濟大藥房　山東路

嶗山邱氏世傳祕方

高大夫醫院

山東路南頭十六號　電話五八九四號

病室清潔看護周到　專治各科疑難諸症　奉委辦理種痘事務

▲醫學博士高內安　▲齒科主任林寶珍　▲產科主任張文華

現金汽車價目

小車市內送（十五分以內）　壹元

大車市內送（十五分以內）　壹元五角

大車每小時　五元

小車每小時　四元

日支汽車組合

永華齒科醫院遷移廣告

啓者本院前在本市滄口路開設有年對於鑲補及治療等項無不悉心努力精而求精故蒙各界贊許茲爲便利患者就診起見特移於天津路十二號照常應診此啓

本院特點　鑲牙如生齒無異　治療保管不痛

院長 劉永華 啓　本址天津路十二號　借用電話四二二五號

同泰車行謹啟

本行專營自行車業念載於茲經售東西兩洋各大名廠出品之全車及附屬品價格公道批發尤爲克己並自造各種車品零件及內外膠帶等不但價廉而且耐久精益求精應有盡有如荷惠顧無任歡迎

膠州路一四四號　電話五八四一號

天下一品！一家一瓶！ 來篤洋墨水

ライトインキ

國民總動員正來篤洋墨水能率發揮之時

大小瓶各文具店均有出售

小兒聖藥 李琴圃福幼餅

藥房均售　每瓶三角

青島萊蕪一路卅四號　琴圃兒科醫院發行　電話四四七六號

青島 旅館 高上 新亞大飯店

大小房間齊備　小吃宴會包稱滿意

中菜犧牲品沙鍋全鷄每只八角

新到南京肥嫩鹹板鴨每只一元六角

山東路四方路口電話四八六七、三一二五號

總代理店

◎鉛油◎磁漆◎清油

佑光社油漆製造株式會社

滿洲油漆製造株式會社

川上塗料製造株式會社

冠縣路三號　大青洋行　電話二〇一一、二〇二一、五七二四番

黃氏養血 調經丸

偉大服後飲食日增病勢日減於不知不覺中經血按期來潮身體恢復健康

（主治）經閉血枯　數月一潮　一月數至　崩漏不已　腰腿酸痛　經痛經冷　瘀血內積　腹脹氣塊　腹痛胸悶　四肢無力　赤白帶下　飲食無味　子宮寒冷　體弱不孕　面黃肌瘦

（價目）每盒定價國幣一元每打十元

此藥發行多年專治婦女一切雜症莫不立見奇效治愈婦女極難重症極多早以馳名各地此藥性質和平功效

黃氏保腎 固精丸

專治腎虧腎衰腎萎早洩夢遺滑精發育不全誤犯手淫腦弱失眠房事過度未老先衰無能諸虛發損等症速服此丸保險當日見效常服功能恢復青春强身健體延年益壽眞有長生不老之功也每瓶洋一元每打拾元

青島總批發 ◎ 太和春老藥房 膠縣先氏製藥社出品　金鄉路卅一號

分銷處　中山路長春堂北京路長春堂山西路長春堂天津路震東藥房黃島路福海藥房東鎭泰和堂四方子佛藥房德誠號莘縣路菜市二樓新明書社全國各大藥房均有經售

新聲

稿約

◆本版歡迎投稿、不拘體裁、但不需要無病呻吟或令人肉麻的文字、◆來稿除小說外、最長不得超過一千字、◆一經登載、酌贈現金、◆來稿須簽章、否則以卻酬論、並須註明姓名住址、登載與否、概不退還。

漫墨

求人莫如求己

予愈

俗語說：求人難、不論什麼事情、你要向人有所請求、那簡直的困難極了。世界上的人、又沒有一個敢說絕對的不求人的、這裏邊不過分別出怎樣求人而已。假如說：你沒有事情做、求人覓隻飯碗、你沒有錢穿衣裳和吃飯、向人告貸、這都是很難的事。泛泛的親戚朋友、託他找事是告訴你等着機會、借錢這一層更難辦到、你所得到的回答是：他的收入雖然豐富、但是開銷龐大、實在是沒有敷餘。

閱歷給我們的明白啓示、求人的事、十有八九是要遭碰壁的。況且在這人情薄似紙的年頭、人的眼皮也很薄的、不吃緊的事去求人、求人不求人並沒有什麼關係、吃緊的事求人也是枉然。因爲吃緊的事、誰也不給你辦、誰也不給你幫忙。人若參透求人的奧妙、那定然得變更方策、小事不求人、大事還不求人。這話彷彿矛盾、其實不然。比如說：你沒有飯吃是多麼重大的事、不求人怎能有飯吃、這種思想就錯誤了。須知道、沒有飯吃是你沒有飯吃、並不是別人沒有飯吃、你去求人覓隻飯碗、他是不肯把他那隻飯碗端給你、歸結求人是白求人、還得你自己憑着能力找飯碗。

在發動求人的心理以後、你的弱點依賴心也在同樣的萌芽了。只知道求人就能辦到、不必自己再去操持。抱着這樣心理、大半都是失敗。在失敗以後、也就明白他人是不可以依賴的、要想自己的事辦好、還得自己下定決心、毅然進行、這或者有許多成份能够達到目的。世界上的事都是這樣、極淺白易解、故此人在被困難包圍的時候、千萬不要存着求人援救的心理。你要掙扎、你要鼓起勇氣闖出重圍、總不要屈服在困難的核心。求人是人生的最大恥辱、是向人示弱。求人的收穫是被人輕視、我們應切記：「求人莫如求己。」

國民黨上干神怒

惕公

國民黨專政之初年、徧毀神祠、號稱破除迷信。黃州南門外安國寺、舊有睢陽張公祠、亦被摧毀、且暴公像於烈日中。一輿卒、目不識丁、神附其口罵曰、爾以我爲何人、敢爾肆傲耶、命具楮墨、走筆書云：「皇天生我兮男兒、君王用我兮能羆、力拔山兮風雷、氣貫日兮虹霓、月正明兮拔槍捋劍、星未落兮、擊鼓掀旗、搗賊室兮狹案、斷賊肉兮充飢、食馬革兮旣盡、殺妻妾兮心悲、誓與死戰兮、身披鐵甲、願爲厲鬼兮手執金鎚、亦莫指我爲張儀、亦莫指我爲張飛、是張巡兮在世、與許遠而同時、在東岳兮押案、都統事兮陰司、侍蓬萊兮殿直、任酆都兮獄推、景佑眞君兮、人間封爵、忠烈大夫兮、天上官資、漫濡毫而染翰、俾士人兮皆知」。未幾、凡從事於斯役者、非死、即病、波及多人云。

余於丁未六月、在江陰科試、親見一友、罷裙紗褂、褻慢睢陽、被神擊死、眞君奇忠異烈、日月爭光、謂神明而可侮慢、國民黨豈智人也哉？

軼聞

—劉麻子—

膠州某公未遇時、家富豪一鄉、就學近村、因遊蕩誤課作、懼師嚴、不敢返、流落至藍村。時身無分文、乞食羞口、飢焰交迫、見街頭有麵店、煎炙味美、芬芳入鼻、枵腹益甚、因之悔心欲死、惟淚泛交垂而已。

時有劉麻子者當地之無賴、博勝歸、適就店飲、酒食橫列、自斟自飲、時公適在外、飢已不可復忍矣。當忖曰：「捨此一頓拳脚、甯使肚腹受窘哉？」因入內搶案上麵食之。時劉方興闌、若在往時、定報老拳、而此時非且無惡意、且捉公慰之曰：「汝其眞飢乎？」並令入座、以酒肉饗之。公感涕曰：「君其何人、德大如斯？後生不知將報恩於何年也！」劉曰：「吾觀子非丐食者、何故流浪？」公頷赧、因以實告、劉曰：「流迷遠里、獨不念高堂倚閭、悲念何似？」乃慨出腰纏七貫並付之曰：「錢在我輩猶之糞土、納之佐旅食、速歸慰家盼、應好求進取、莫效我輩無行也。」公且感且泣曰：「請君留名、將來唯有以德報德耳！」劉曰：「我即墨劉四立、麻子我之綽號也。」公遂再拜而返焉。——一日、因醉鬩毆、誤斃鄰某、里人向恨其無行、共鳴官、令以案干人命、即連犯奏省、遣二差解之。抵濟南、過大街、方觀覽繁景、忽聞有喝道者、衆咸避左右、仗儀威耀、擁大旂依依過。劉因詢之路人、路人曰：「是膠州某翰林、居某街、適謁府返第也。」劉心動、忖曰：「殆非昔所遇之某公也？」因謂差曰：「適過翰林乃我友某公也、能乞少容同往一謁？」二差驚喜曰：「若果有是大貴人、君之官事有望矣！」遂同去、傾司閽達之曰：「但言即墨劉四立進謁可矣！」頃回曰：「請」、遂同入、息側室。少頃主人匆匆出曰：「恩人何在？」劉應曰：「不敢、公尚能憶及小人賤姓字、巳榮幸萬分也。」公曰：「恩人何遽出此言哉？」邀內廳、劉慚赧亦以實告之。公曰：「易易、但在我處且享幾日太平、勿慮官事也！」於是劉日日在府、食筵飲露、差役數十、一呼百諾。居旬餘、閱官事之無緒、與公議、亦未話及一字也、惑甚、因詢公曰：「鄙事結否？即公力不及、唯鄙應以身當、勿勞貴人之爲難。」公曰：「但坦壞飲、凡百皆息、恩人勿用涉念矣！」劉感曰：「幸蒙貴人、得慶更生、此詩巳知前非、悔心頓朗、念家尚有老母妻兒、日且無衣食、今鄙日日食豐筵、承惠然感、但於良心實有慚耳！明朝當啓行返籍、以慰策杖倚閭之老母也。」公然其情、嘉之曰：「回頭是岸、誠豪傑也、但終愧無力報昔以爲憾耳！」次日公付銀二百兩贈之歸、後劉卒正其行而效勤儉、因得小康、品行之敦睦爲人人所贊崇焉！（季光）

屏山筆記

—邵康節軼事—

宋邵康節先生、河南人、天姿高邁、遂於先天易數、數學神妙、不邇希夷。相傳洛陽有貴家園亭牡丹繁盛、然於某日某時、定遭摧敗、先生已逆知之、謂數不可逃。一日往觀、見園廣數畝、鹿韭千本、花大如鉢、富麗堂皇。旋深疑其摧敗之繇、未幾、車聲人語、喧闐紛集、乃諸友戚貴來賞牡丹也。主人一體懽迎。賞畢、廳事設宴、宴方酣、忽聞驟馬咆哮聲、蓋韁索俱斷、逸入園中、奔踶馳驟、滿園富貴、悉遭蹂躪。先生曰：「惜哉、數不可逃、有如此乎！」

又先生家有一雕鏤玉杯、珍物也、算於某日午時當破、乃設亘桌四、鋪氈毹寸厚、置杯中央、靜觀其如何破法。天將午、太夫人命婢呼餐、先生曰、少待、須臾老夫人又之、仍曰少待、繼促親出、曰汝騃乎、坐此何爲？怒擊其桌、砰然一聲盃隨之墜、墜地碎矣。或曰、此盃若蘊匵而藏之、未必能碎也。或曰、物之成敗有定數、亦有定時、一及其時、遂有莫之爲而爲者、其理固不可解也。

絕妙禁娼文

蜀星

蓋聞里閭創自管仲、野遊閑風氣之先、教坊仿自李唐、狎邪循士夫之習。娼妓之設、有由來矣。然而南朝金粉、優於北地胭脂、洛下裙釵、不敵吳中巾幗。是以徵歌舞蹁、競誇茂苑娃宮、問柳尋花、爭羨秦淮畫舫。珠簾暮捲、楊柳岸金勒馬嘶、翠袖春寒、杏花天玉樓人醉。烏衣巷裏、眞箇消魂、綠水橋邊、驀然遇艷。淺酌低唱、風月無邊、快綠怡紅、江山如畫。纏頭慨擲、不桂之秋、應醒陽台殘夢。焚琴煮鶴、雖煞風景奚辭、打槳驚鴛、縱破情網而不惜。倡制綸謀解放、無容泣翠涕紅、女權從此提高、正可揚眉吐氣。護花鈴解、問誰敢乞借春蔭、詠絮詩成、願此後皆爲閨秀。將代結朱陳之好、琴瑟相隨、倘再爲桑濮之行、牢籠以待。陰霾掃盡、舊習同除、請看今後之金閨、安當有年之花草。此佈。

遇合不同

人生遇合、至不一致、同一絕妙機緣、而士君子之遇之者、往往有幸有不幸、雖曰其人之自取、而冥冥中莫不有暗爲主持者、所謂莫之爲而爲者天也。昔唐宣宗微時、因遭武宗之忌、遁跡爲僧、一日遇盧渥於滻水逆旅、渥意貴人、潛身避之、呼與相見、自稱進士盧渥、帝袖其詩卷而去、後對宰臣語及渥、令主司擢第。賈島爲僧、居法乾寺、宣宗微行、取島詩卷覽之、大爲欣悅、島攘臂奪去、帝慚、遂除島長江簿。溫庭筠亦遇宣宗於逆旅、不識龍顏、傲然詰之曰、公非長史司馬之流、帝曰非也、又曰得非六參簿尉之類、帝曰非也、明日謫溫方城尉、制詞有徒負不羈之才、罕有適時之用句、竟流落而死。三人同遇宣宗、而用舍不一、豈非天乎。又孟浩然從王維入翰林院、適玄宗至、見之、詢其近作、誦曰不才明主棄、多病故人踈、帝曰卿自棄朕、朕何嘗棄卿。（按孟浩然本隱居鹿門山、無志仕進、倘當日誦其八月湖水平一首、豈不得體、且或大用、然浩然固淡泊明志、無心華膴、當日之誦詩、不得以應制體非之也。）又孟貫見周世宗、詢其所作、誦曰不伐有巢樹、多移無主花、世宗曰朕伐罪弔民、何謂有巢無主、二子皆不見用。王欽若少寒窘、依幕府、章聖以壽王尹開封、晚過其家、見紙屏題詩一聯云、龍帶晚煙歸洞府、雁拖秋色過衡陽。甚愛之、曰此語落落有貴氣、遂召見與語、後擢致相位。（南坪）

丐夢

鵬志

江都乞丐王姓、生而全身濯濯、一毛不生、人皆以王滑溜呼之、幼失怙恃、流爲乞丐、手持竹棒、沿門唱討、夜宿古廟、飽睡飢討、日日爲常、一日早起、討至筵餘之家、殘杯冷炙、大啖一頓、時當九月重陽天氣、行至鎮外、憩臥於破廟殿前、醺然睡去有頃、見迎面來一男役、行至近前、叩頭施禮、口稱少爺、今當大婚佳期、何故在此躲避耶、請速往、王丐慌疑之際、早被男役挾之而去、住足、男役曰至矣。王丐舉首觀望、漆黑大門、紅瓦綠磚、儼然巨室也、引至書齋、梳洗更衣、對鏡自窺、煥然書生也、霎時、砲聲三起、鼓樂齊鳴、衆言新婦至矣、於是遂起身迎至院中、拜罷天地、入室旣坐、偷窺之乃一絕色麗人也、心竊喜、至夜更人寂、相抱登床、備極綢繆、正在狂歡之際、忽見窗外紅光耀目、人聲鼎沸、細視之火警也、濃煙撲鼻、想逃巳晚、頭上木樑嘎然塌陷、正碰身上、疼痛難忍、大叫一聲、倏然驚醒、乃南柯一夢。

冬之情調

甦

在晨間、
一陣拉長的號音、
捲着冷酷的風聲狂奏、
隣家的悠揚提琴、
也變爲肅煞的調子、
向耳邊拂來。

◇ ◇ ◇

黃昏的蕭索長幕、
慢慢的展開、
夕陽慢慢的去了。
長長的街路上、
祇有寂靜的孽燈、
領略這「冬之情調」。

母：「你也老大不小的啦！二十歲的大姑娘、成天滿處跑、成什麼樣子？」

女：「是啊！因爲我巳經二十歲了、才可以自由行動啊！」

社会小說　大好家庭（五四）

丁火著

兩個人又坐了一會兒、茶房進來招呼老九、老九出去不大的工夫轉了回來、胡鐵珊以爲是她有客人來了呢、站了起來向劉時飛道：「咱們再到六十四號去看看」？劉時飛答應一聲、巳站了起來、老九聽他們要到六十四號去、忙道：「你們忙什麼的、劉先生招呼老四麼、我可以把老四叫到這裏來、我們兩個人很好、我去給你們叫去」、她不待劉胡二人說什麼、便推開門走了出去、胡鐵珊向劉時飛笑道：「這才精呢、這可怎麼辦」？劉時飛道：「還有什麼、老四來了算我的、咱們又不是久在這裏住、有什麼關係」、說話之間、老九帶着老四走了進來、老九給劉胡二人一介紹、胡鐵珊一看、這老四比較老九是微胖一點、長的也十分的漂亮、胡鐵珊向劉時飛笑道：「算我的是算你的」？劉時飛倘未答言、老九望了胡鐵珊一眼道：「算你的嗎？問問我們老四答應不答應」？他說完了、叫着老四道：「老四、這位劉先生招呼你」！老四笑了笑、拿了兩支紙烟、遞給胡鐵珊一支、又遞劉時飛一支、老九站在那裏笑道：「好哇、老四！你也不謝謝我這媒人、快走快走、帶着劉先生上你那屋裏去」！老四笑道：「你不用催、我們這就走開、決不在這裏惹你討厭」、他說着一拉劉時飛道：「劉先生請到我那邊去坐、老九下了逐客令了」！劉時飛站了起來、胡鐵珊笑道：「我怎麼樣、莫不成也不讓我去麼」？老九在前面走着笑道：「對不起、請你陪着老九談一會兒吧、你要是再跟我們一道走了、老九更生我的氣了」、大家笑了一同、劉時飛隨着老九走了出去、胡鐵珊送他們到屋門外頭、才要轉身進來、從那邊走來了一個穿西裝的少年、一眼看見胡鐵珊、連忙的招呼、胡鐵珊一聽有人叫他、轉身留神一看、原來是在上海的同學董澤民、胡鐵珊叫了一聲老董、那董澤民走了過來、兩個站在五十七號的門前、便談了起來、老九站在屋門裏邊、向胡鐵珊道：「你們進屋裏來談好否」？胡鐵珊道才把董澤民讓到屋裏、老九忙給拿過一支紙烟、董澤民笑道：「老九近來更漂亮了」！胡鐵珊笑道：「你認識老九麼」？董澤民笑道：「這才是笑話呢、國民飯店五十七號的老九、那眞是鼎鼎大名、提起來誰不知道」？老九聽他這們一誇獎自己、心花怒放、眞是高興的了不得、笑道：「得了董先生、你別這們開心了、那麼你呢、誰還不知道樓下老六和你好的要穿一條褲子」！三個人笑了一陣子、董澤民便問起胡鐵珊作什麼到天津來、兩個人才談了幾句、劉時飛便打發一個茶房來請胡鐵珊過去、胡鐵珊站起來向董澤民道：「老董你在這裏等我一會兒、我們那劉秘書在六十四號呢、我過去看看、我就住在這樓上、回頭我們好生的談談」、董澤民道：「好吧、你去好了、我在老九這裏等着你」！

啓事

二十八年元旦本報增刊、希我文壇同志速賜珠璣、共襄盛舉。徵稿簡例詳見另頁。

淋濁名藥　張聾子經濟淋濁丸
◇用人體當試驗室發明之奇藥◇　◇五淋白濁藥到病除女子白帶特效藥◇
此丸是發明者張聾子因自患病而發明『詳細說明歡迎索閱』藥性和平效力迅速裝璜精美價目經濟每合四十二粒可服七天只售國幣壹元二角輕病保好即多年老淋服三四合立保除根不再傳染永不復犯且味甘易服不用忌口茶水白水均可送下飯前飯後均可服用誠淋濁之最新妙藥張聾子決不欺人患者請即一試再女子白帶亦有奇效夫妻同服尤宜
◎全國各地藥房均有出售證明不效空合可退原洋歡迎代理◎
謹防假冒　四十二粒　一元二角
▲青島總經理北京路天合益大藥房　電話三八六六
◎本埠代理處◎山東路廣東商店山西路長春堂金鄉路太和春黃島路福海藥房海泊路萬年春無棣二路同生藥房福建路廣祥號益都路美華藥房東鎮亞東藥房共和藥房宏濟藥店廣東商店濟南萬利西藥行天津宏茂藥行北京百揆公司博山福成祥膠縣宏大藥社民智商行周村惠東藥房惠澤藥房均代售
▲上海華成西藥行發行

全國馳名　婦女外用奇藥　下治丸
白帶經血病◎一粒見奇效
「下治丸」會蒙政府給狀獎勵不用內服根治婦女赤白帶腰腿痛子宮寒冷久不受孕肚內膨脹月經停閉處女經閉經期不準肚內有氣塊血塊病塊寒塊等瘀積不下或因受寒生氣而得之經血各症以及乾血癆症氣裡裏血氣沖血無論輕重一粒准見奇效只將藥粒放在生殖器內病者即能自見腹中積病寒塊等化下此係根本治法藥力能直達病源▲詳細說明書功效證信錄待索。每盒應用五日。定價一元二角◇外埠函購不收郵費郵票十足通用▲總發行天津北馬路素波藥廠發行所▲青島總售處北京路天合益大藥房代理處膠東藥房博山福成祥
購藥注意
現在市上發現假冒之下治丸甚多外表與本品相似而內以臟皮包裹假藥騙時務請認明盒內藥球係用鉛質包裝兩端壓有凸字商標凡用臘……

花柳聖藥　黃氏搜毒清血丸
◎崇治一切花柳淋病◎負責保險除根
藥性和平功效偉大初起一合即愈久患連服必效愈後保無復發斷嗣之虞（假冒甚多請認明黃氏祕製爲眞品）
藥性和平功效偉大專治男女傳染各種花柳毒病小便腫破便毒魚口毒淋刺痛下疳潰爛楊梅毒瘡毒串遍身結毒歸內梅毒入骨筋骨酸痛疲倦身起紅斑紅點多年餘毒未淨血毒不清諸症曾經服藥無效或注射藥針不能除根者服之均有特效勝過藥針十倍◇膠縣效先氏藥社出品◇外埠函購寄費二角
（價目每合國幣壹元）◎仿單備索
●青島總經理太和春老藥房

國醫內科專家　陸頌川
由滬來青
診所　山東路一〇一號國際劇場右邊
主治　男婦一切外感內傷病尤於虛損癆瘵疑難等症確具把握　時居冬令宜滋補品精擬經驗膏丸補方
診例　貧病診金不計

明年元旦本號決大大優待主顧
行內貨物一律減價一成
年底年節送禮答禮用品極多
歲暮大克己售賣
送禮用品請向商品豐富之
香川洋行挑選
並請利用便利的商品券
批發部　電話七〇四二

法商全安太保險公司啓事
本公司爲法國官商合辦最巨大之保險公司凡所出保單俱有法定之準備金以爲被保人之切實保障在歐西各國可稱最老最可靠之保險公司辦理各種保險火險汽車險運輸險在華經營有年信譽卓著辦事敏捷久爲各界稱許茲爲推展營業起見在青島設立分公司聘請楊建五君爲經理如蒙惠顧請與楊君接洽可也倘有爲公司介紹生意者佣金從優尤爲歡迎特此合併聲明
華北總公司天津總經理徐琢章
青島分公司經理楊建五　高密路六十二號　電話七〇二五號

五淋白濁　一盒斷根
利比兒
リベール
爲使淋病及早平癒　非從速殺滅潛伏在尿道內而源源繁殖的淋菌、以逐於體外不可。日常世上盛用的「注入・挿入・洗滌」等局部療法、因須嚴重繁複的手續、故一般人妄自使用極屬危險、且此種療法、乃祇以前部尿道治療爲目標、所以究竟難收美滿效果。惟有「特製利比兒」一經內服、即爲腸粘膜所吸收、而於服後四五小時尿色變藍、即被排泄體外、且此時早覺得異常舒適。此乃本品顯特的殺菌・消炎・利尿・鎮痛的顯著强大作用、已經確實奏効的鐵證而爲他品所望塵莫及的卓絕優點。
●利比兒各阜大藥房均有出售

總發行處　竹村製劑所　大阪南久太郎町
總經理　寅屋大藥房　青島膠州路中山路角

戲劇與電影　第十四期

顧影自憐（七）

晶心

顧影　對是很對、可惜他並沒有問我家庭歷史生日年歲他不過給我一兩首爛詩。

李君媚　爲什麼你要說他是「爛」詩。

顧影　加一個「爛」字或者叫你聽着高興一點。

李君媚　爲什麼要我聽着高興。（她到躺椅邊上去問他）

顧影　是你不喜歡的人我都可以加上個「爛」字、我這是爲討你的喜歡。

李君媚　那末爲討別人的喜歡你也能够對着別的朋友說起我是一個「爛」的。

顧影　你瞧又挑錯來了。我原來不過要你高興……。

李君媚　你要我高興得拿舒西的信來瞧一瞧。

顧影　我眞奇怪爲什麼你老忘不了他。你要見他嗎？

李君媚　我要見他我問問他爲什麼跟你好

顧影　他和玄清是我的好老朋友、你是我的新朋友、爲什麼我不可以跟他好。

李君媚　我雖然是你的新朋友可是我愛你比他們厲害。

顧影　這我並不覺得。

李君媚　什麼？我愛你、你原來不覺得。

顧影　不覺得。

李君媚　你不知情嗎？

顧影　我不搭情。

李君媚　那麼我白費了心啦。

顧影　你同我交朋友有什麼目的。

李君媚　可是你同舒西交朋友有什麼目的

顧影　我要同他結婚。

李君媚　你要同他結婚、不要臉、（她拿起棹上的茶碗往地上一碎）你敢。

顧影　怎麼我不敢……（怒的蹦起來）哎喲！（用手撫着胸口）尤媽快拿點開水來……（嗽）……你氣壞了我啦……你由天津跑來就爲跟我鬧氣嗎？

李君媚　就爲鬧氣……爲什麼我在家裏住了不到一暑假你連封信都不給我寫。

顧影　你不給我寫信－－我給你寫信作什麼？

李君媚　我明白了……你把給我寫信的工夫都寫給舒西了、……寫給你那野漢子去了。

顧影　是的……我是寫給舒西了－－難道說我就許跟你交朋友－－不許跟他交朋友嗎？

李君媚　你要知道他是一個男子呀。

顧影　跟男子交朋友就犯規矩了……這眞是奇怪的思想……

李君媚　就是這麼一個奇怪思想的世界。（未完）

「魔鬼玩具店」觀感

編者

電影、這種綜合的藝術所給予人們的、除去了一部分娛樂以外、教育的成分是要占大部。所以、教育成分比較重一點的影片、在現在說是急切需要而是較有價值的。這並不是說那些生硬說教的影片。而是指得够得上電影藝術水準、能够把教育的成分參加浸透到電影藝術的裏層、這樣、才是一張完整的影片。

魔鬼玩具店（The Devil doll）是可以說是一張比較完整的影片。它是寫人性的、寫父女間的愛是超絕的、一個年老的人、他愛他子女的心、不是已經做過父母的人是不會領悟的。與其說是一部恐怖片、莫若說是一部倫理片吧！譬如劇中的保羅、愛他女兒這樣的眞摯－！雖然他的女兒是這樣的強度的在憤恨着他、憤恨的原因只是爲了他的入獄、以致於使他妻子自殺、使他的家庭生活無着、使他的女兒爲了生活而在洗衣店裏受苦、同時夜裏在酒店裏賣笑。但是並不是他個人的罪過、他是被陷害而過了十七年的牢獄生活。最後、當他和他的女兒分別的時候、雖然她不知道他就是她的父親、他說：Give your Love to your children, you might have given it to me。就是：「望你給我的愛、給你將來結婚後的子女。」這話是多麼沈痛！這全劇精采的交點也就在這句話上。

如果觀衆本着電影廣告的話、只拿他當一部神性恐怖片來看、可以說是不懂得藝術、而過低估計了電影藝術的價值。所謂把一個成人變小、這雖是玩弄驚人奇異的鏡頭、但在這種科學的發明的動機是有意義的。這個科學家曾說過：「造物者把獸類造得過大了、在人類食物的分配上發生巨大恐慌的現在、而獸類奪去大部人類的食粮、這樣下去、恐怕再要恢復一個爬虫時代、而整個人類又要遭一次浩刼、這是多麼一件慘痛的事情！所以應當把獸類縮小到六分之一。」這便是他的理論根據。

差不離每個觀衆都會有這種感覺、就是太戲劇化了。「偶然」太多而「必然」太少。譬如：第三個陷害他的人在一秒鐘以前居然自首。最後的結束中、父女已經相見、而且他的女兒已經從恨她父親中轉到原諒她的父親、而深切的在愛她的父親了、這時、反悄悄的離去、太不和一般的人情了。

攝影技術是已經達到成熟的地步、里昂巴里穆的表演神化入徵、鏡頭極爲靈活、導演手法也相當高妙。

影壇報道

我國旅美唯一影星黃柳霜、在以前祇是一個二路配角、雖然她在英美的舞台上、有過相當的聲譽、但銀幕上並沒有藉藉之名、自從美國人士、尤其是好萊塢這座影城、對於我們這古老的大國、發生了極大的興趣、而加以注意以後、不僅是關於中國事蹟、或背景的影片、紛紛拍攝、源源公世、如「大地」、「桃源艷跡」、及最近的「馬哥波羅遊記」等等、都曾轟動一時、可見他們是怎樣的重視了、連帶着這位黃小姐、也就成爲天之驕子了、况且她又曾一度回返祖國、遍歷天南朔北、所得到的印象、决不和她在異邦耳食傳聞的相同、並沒有大辮垂垂的醜態、暮氣沉沉的盛容、既不神祕、也不野蠻、當她返抵落杉磯、便被派拉蒙公司捷足先得、與她訂了合同、於是好萊塢對於這位黃小姐、愈益欽崇、而從前懷疑於東方古國的謎、也就揭穿了、這不能不說是黃柳霜的功績、足以抵折過去辱華之罪衍。

黃柳霜當「上海奇女子」一片完成後、在休假期中、曾到舊金山探望戚屬、赴紐約小遊、八月間又回返銀城、便籌備拍製她的新作「中國皇城」（KINCO CHINATOWN）、這是一部完全以北京爲背景的巨著、高大的正陽門、莊嚴的祈年殿等、都在攝影廳裏搭蓋起來、耗費的資本、當然不在少數了、預料此片約在年終、可以完成、聞其內容、乃係描寫清代旗族的事蹟、頗有歷史的氣息。

黃柳霜在中秋節和双十節的兩天內、特地將她的玉照、影印在五千把扇面上、不辭勞瘁的親自簽名挾於國慶紀念席上、分售與參加的僑胞、得來的價款、不下兩萬餘元、悉數撥充賑濟難民之用、她雖遠在西方、却很關心祖國、胞與爲懷、實足令人敬佩、美國的報紙、無不爲之揄揚、稱許她見義勇爲、樂善不倦、她的芳名、從此更受傾動中外啊。

（慧心人）

「熱帶的假日」是一部以熱帶風光爲背景、劇情活潑輕鬆、充滿滑稽情趣的片子、主角是號稱「熱帶夫人」的桃樂絲娜摩、還是保持着那半裸的儀態、以她那熟艷動人的姿勢、主演這部片子、當然名副其實、成績之佳、可以想見、角色的陣容、也很充實嚴整、計的雷米蘭、鮑伯彭斯、大嘴姑娘瑪莎蕾、碧妮斑納等、雷米蘭已經成了桃樂絲娜摩的銀幕情侶、以前的「獸國女皇」、最近的「獸國情侶」、都是他倆的名著、不過雷米蘭的小生、態度舉止、顯然有點生硬、但是在「熱帶的假日」裏面、似乎比較純熟得多了、鮑伯彭斯與瑪莎蕾、却是本片的正主角、這一對滑稽老搭擋、我們已經有甚深的印象、此次的演出、寫一個墨西哥的故事、有歌舞的場面、有鬥牛的驚險、充滿着連珠般的笑料、非常熱鬧、瑪莎蕾並有大段的滑稽歌唱和表情、片中點綴桃樂絲和雷米蘭的一段羅曼斯、背景尤當美感、而碧妮斑納的演技、也很成功。

美國聯美影片公司、雖伏有年、但自一九三六年後、、因二十世紀福克斯影片公司之崛起、乃亦厲兵秣馬、力求振作、故三六、三七、兩年出品、略不遜人、成績若何、世人早有定評、勿待贅述。

一九三八、至一九三九年新片、刻已由該公司總理喬治傑亞佛特發表、且綜合六大製片家於一公司、每人各監製若干、陣容嚴整、實力强厚、聲勢爲之一振矣、茲爲介紹如左：

桑姆、高特溫氏、名震世界、有鐵軍之稱、一九三八至三九、當監製四片、計賈雷古柏主演者兩部、一爲「貴婦與牧郎」、女主角爲梅兒奧伯蘭、內容述西部牧郎之戀愛史、劇情極爲驚險動人、二爲「邊關血戰」、女主角爲新進女星安黛妮亞麗絲、內容述美國邊防軍平亂故事、楊面驚險、偉大已極、賈雷古柏英俊雄武、令人傾佩、導演爲亨利海薩威、曾導演「戰地英魂」、故處理鏖戰場面、駕輕就熟、爲該公司鉅製之一、三爲「危險時代」、由阿杜夫孟殊、佐麥克利、及新進歌星海非治合演、述現代青年男女處世之危機、步步陷阱、起資棒喝、歌舞部份甚多、尤以海非治之歌喉、最爲驚人、尚有「紅顏薄命」一片、乃銀幕美人梅兒奧伯蘭所主演。

戲劇的動作

揮

揣摩劇本眞義之所在、從說明此種眞義之許多細小的主要的、或補充的動作的靈活的結構中、找出總的主要線索。

假使在相愛的時候、隨時隨地都不要忘記；就在每一句咒罵、每一次吵鬧、每一回衝突之中都要帶着「打情罵俏」的成分。

一位演員要遵守動作的自然律、就是他從某棵樹上看到的三重律；一是樹幹；也是作品中的意念和思想。二是旁枝、也就是構成總的意念和思想的各要素和分子、這是由導演負責的。三是樹葉、也就是劇本中的意念得到了精彩的表現、思想到達了明確的結論。劇作者是暢流樹身的營養全樹的樹液。

敏捷的思想、鑽研的魄力、明快的精神、確信眞理而不變、孜孜求知而不厭、有的是清脆的聲音、有的是輕快的節奏、欣然辯論、取長補短的精神、這都不是漆黑的舞台上、實驗室裏、書本上、或在位生氣得打算把你閉除了導演之前而研究的、而是在大自然中、天晴氣朗步履優遊雅興勃勃之中去研究的。

只要你心裏有一根動作的主線、你便可以把次要的或補充的動作穿到這根線上來、像穿珠子一樣的順適。（照合詞在每一句或每一字的旁邊把「動的樂聲」（動作的音樂）寫出、像照詞製譜一樣。在舞台上得把你的動作記憶起來、像記憶音樂一樣的簡單。僅朗誦一遍已、就情形好一點的來說、訓練有素的聲音也不是高明的音樂、從戲劇的觀點來看、可說是等於零！

藝術家的心多半是只能跟自己的想像或別人的想像接觸。

戲劇的生活化和生活的戲劇化（十一）

佟晶心

屈服

佈景：任何家庭的客廳、任何局所的大堂、任何商業機關的俱樂部、都很容易利用一個屋子角落、佈置像一間休息室。觀衆就占據其餘屋子的地方作爲觀場。不用什麼簾幕將演員和觀衆分開。這一間大屋子就算劇場。演員表演的地方就是舞臺。沒有固定形式的桌椅傢俱。沒有固定的地位。完全基於導演的意見。出場和下場沒有什麼定規。如果這間屋子與其他的屋子是互相接連、那麼可以將退場的演員打發到別個屋子裏去。如果只是孤另另的一大間客廳、演員退場的時候就竄入觀衆裏去擠熱鬧去。等到了出場的時節、再由觀衆中擠出。這是日爾坦斯白女士的方法。她發明了這個方法、是因爲感於職業演劇佈景及因佈景而雇用的職員的消費太大、而愛美劇團經費的太窘、所以纔想出來的辦法。演員表演起來應該忘了觀衆、就像他們是自己在休息室中彼此說話一樣。觀衆應該忘了這是演戲。觀衆應該想這就是現實、現代眞有這麼一回事、而他也是一個旁觀者。這意思是使觀衆看戲如同我們中國人看街上的熱鬧一樣。中國的街上熱鬧很多了、在旁看一個熱鬧有什麼感想呢？熱鬧就是人類社會上較爲有戲劇性的生活。由於這種訓練、不但在假的戲場可以覺悟人生、而並且在日常社會中稍帶有戲劇性的結合上就想到這是戲劇。這裏是人類生活。要看清了這一點、要看慣了這樣的戲、人類社會生活中的戲很有許多許多的好戲。沒有底本、不經排演的好話劇。眞實的演員、純粹的表演技術、就是讀者和著者一天一天所接解的朋友們、而現在所謂舞臺上的演員反見假的演員了。在戲的起始演作的時候、可以用一兩聲大鑼、表明演劇開始了。在有停止休息的時候、也可以用兩聲大鑼表明停止、而在演劇終止的時候也可以用此種方法。

時間、冬天晚間六點多鐘的時候、職員們完了一天價勞苦的工作、到休息室去喝一杯茶、吸一支紙煙、彼此寒暄蘇解精神的時候。

人物：沈松風：是一個有教育有志氣的青年。來到邊城小縣作一名縣政府的會計。

張楚雲：對於官府的情形很有經驗。青年浮燥的氣息早已消沉殆盡、而滑頭滑腦的樣子帶着十二分的陰險。

羅歆是：縣政府的女書記。雖然不十分好看、然而舉止礮不大安祥。

聽差甲乙二人。

故事：外蒙古邊地的一個小縣、幾個月來都鬧的是胡匪。警察局的馬巡不知道牟年來死了多少。這一天下午所有守城的幾名小卒也都逃去。雖然縣長就着腿幫子假裝鎭靜事實上人心惶惶已經到了極點。縣政府的職員打算走開了這個凶地是什麼人都想。可是縣太爺不發這句話爲着責任、爲着面子、都要壯着膽子。事實上責任還是小事、面子確要緊的很。沈松風天天抱着衝風破浪的大志、豈止想將蒙古治理好了、就是强佔個西北利亞的心、在他的夢裏的幻影是常常浮動着。但是、這一天下午所有的人們都害怕了。除去沈松風。張楚雲還在休息室中迷戀着羅歆、計劃如何逃去的時候、沈松風從外面進來了、盡力剖白個人的責任。張楚雲和羅歆很不高興。他們覺得生活只是愛、既然作了愛的奴力就不得不追求生命的存在了。這時、聽差甲來報告他們土匪進了城並且報告了匪首的名字。沈松風就勸張楚雲和羅快一齊逃走、並且輕看他們。後來張楚雲說明匪首是他的朋友、結果倉荒逃遁的不是張楚雲和羅歆而是沈松風了。正在這個時候、槍聲由遠而近。聽差乙來告訴他們賊匪直撲縣衙來了、並且提着一桿大槍從室戶往外描着。沈松風害怕極了、便不得不向張楚雲請求保護。在這個時候聽差甲很高興的跑進來報告、警察局長已然將匪首擒來而槍斃乃是市民歡迎局長慶賀成功的爆竹。這時候的沈松風立刻又誇張起他們的遠見、他的大膽、他的才智、而羅歆確露出晒笑面色朝外走去了。（未完）

兒科專藥　張道郁嬰童散　每包二角　歡迎外埠經理

小兒有熱服去熱……有痰服化痰……有積服消積。
小兒氣急服順氣……驚風服定驚……滑便服便利。
小兒腹痛服即愈……虫積服驅虫……嘔吐服即效。
小兒痢疾服通痢……瀉肚服即止……胃滯服開胃。
小兒哭鬧服能安……橫痃服和順……胎毒服即去。
小兒瘦弱服肥壯……口瘡服即消。

當天有奶　生奶精

凡婦人奶媽無奶或奶汁稀少的、請服「生奶精」、當天見效、無奶的有奶、奶少的增多、那奶汁黃稀薄的、亦變爲白色濃厚的了！藥甜易服、不用調引◇每瓶一元二角、大瓶二元。

唯一補品　百補酒

此酒、以正路人參、鹿茸爲君、海狗腎爲臣、精製而成、極爲名貴、專治男女先天不足、後天失調、身體虛弱、氣血雙虧、面色青黃、夜尿煩數、月經不調、臨經肚痛……等症◇每瓶一元二角、大瓶二元。

專去痰咳　去痰精

人身有痰、如鐵之有銹、所以有痰不去、終必受害、此「去痰精」專去痰咳、無論寒痰、熱痰、風痰、濕痰、燥痰、稀痰、結痰、白痰、黃痰、咳痰、痰中帶血……等、男女老幼孕婦均合用◇每瓶一元二角。

滋補戒烟　戒煙露

戒烟方法甚多、當以滋補戒烟爲最穩妥、藥社經售之「戒烟露」、即係用貴重之藥品、精製而成、至誠故用以滋補戒烟、能於不知不覺中、將烟癮戒淨、此「戒烟露」藥味甜美、無毒質、凡戒烟身體虛弱、以培補者亦可服用、且此露行銷各有年、經各省市官廳化驗、准予銷售、又經諸君來函讚美、譽爲滋補戒烟之妙品◇每瓶二元◇函購每瓶加郵費三角。

健腦聖藥　健腦酒

凡因腦神經衰弱而起之一切疾病、此酒均能治之、無病者服之能强健身體、又患腦力衰弱、記憶不清、神智常昏、用腦過度、頭痛頭昏、尤宜常服、此酒味甘純、不嗜酒者亦可服、每瓶一元五角。

受潮受濕受風受寒腰酸腿疼　寒腿藥酒

感受風寒濕氣、遇寒每覺、遇天陰寒、腰腿疼痛、肩背酸、癱瘓非常難過、如下久不爲調治、轉變成癱、屬可怕不能工作、實全家不安、欲想解決、服此酒、每瓶一元五角、一購。

耳鼻

凡患耳癰、耳痛、爛耳、耳膿、流各色濃水臭膿、久而不乾……、用「止流耳濃散」病愈甚速、神效無比、此散只有至誠藥社一家出售◇每瓶三角。

凡風熱鼻淵長流濁涕、鼻塞不通不聞香臭、鼻生瘡、鼻流膿血、鼻流臭涕、鼻生瘜肉、鼻痔閉塞腫痛……用至誠藥社「通竅療鼻散」可治。◇每瓶三角

（電話購藥。即刻送到）

青島至誠藥社發行

地址：青島山東路南首　電話（五一七五　六六四〇）
支店：東鎭威海路八十九號　電話　六一八二

犬馬患疾本院經驗宏富試看預知能患何症應用藥品或注射可保安全無憂也

青島家畜醫院　招遠路五十七號電話三一七一號

白帶（最效丸劑）（白帶聖藥）

當日見效◎兩盒斷根

婦女無論赤白帶下久必腰酸腿軟百病叢生子宮虛冷受孕難望本號代理（羅效健坤白帶丸、善固元神而補氣血寒熱、兼顧老幼咸宜二盒保愈永不復發健體止帶靈若仙丹近來假冒甚多須留意△每盒二元報請折外埠函購寄費八角郵票通用北京康勛臣樂房秘製濟南張鑾子藥房經售

青島北京路一號　天合益大藥房經售

青島啤酒

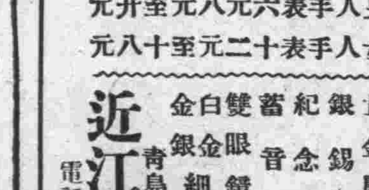

男人手表六元八元至廿元
女人手表十二元至十八元

鐘表寶石眼鏡　貴金屬裝身具　銀器錫器各種　紀念盃徽章　蓄音器音譜　雙眼鏡寒暖計　白金金銀細工製作

近江洋行　青島山東路　電話二〇三六

本廠自造柴油發動機修理各種機器及自行車零件並置有電鋸解割木板箱料專做中西木器櫥櫃式樣翻新粉漆水道及包蓋工程兼修上下樓房一切銅鐵細工批發零售價格從廉倘蒙惠顧無任歡迎

青島鄒縣路十四號　榮記工廠　主人謹白　借用電話三三二二號

請用　機製上海煤球

本廠新設機器專製有烟無烟各種煤球最合爐灶之用無烟者家庭尤宜　各種煤炭燃料俱全

包君滿意　省費　猛火　經燒

一噸一筐包送尊處市外加力
試燒一角自取不送

總發行所　永泰昌煤號　青島李村路三十三號電話四七六三

怡和

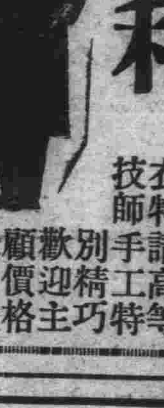

大批男女衣特請高等技師手工特別精巧歡迎主顧價格低廉定期不誤

怡和洋服店　山東路轉角保定路十三號

山東路聯合年關大特賣

聯合加盟店

服裝品百貨　寺庄洋行　電話二〇五一
服裝品百貨　松岡洋行　電話二六五四
貴金屬時計　近江洋行　電話二〇三六
吳服商　辻吳服店　電話二〇八九
吳服商　櫻井吳服店　電話二一二九　二二〇〇
高級履物　丸見屋　電話二三二〇
服裝品百貨　藤木支店　電話二八二八
吳服商　近江屋吳服店　電話二一二一
菓子司　滋養軒　電話二四八三
玩具小品商　ダルマヤ　電話二二三〇　五七八五
貴金屬時計　下江洋行　電話三一五六
運動具　坂井屋運動具店　電話六三六六
貴金屬時計　青木洋行　電話二七四九
服裝品百貨　香川洋行　電話二一五八　七〇四二
書籍商　博文堂　電話二五七一
文房具　國吉洋行　電話二九六〇　三五〇〇

藥種醫療品器械衛生材料　杉江東洋堂藥房　青島膠州路九六號　電話六一九八番

山東路一三二號三樓

WON SNOW VANISHING CREAM　雪花王

青島總批發處美林

博山西冶街　福成祥廣告　冬季藥品到了　魚肝油・自來血・紅色補丸・壽爾康

經濟

黃海經濟聯盟 已屆活動時期
本市商工會議所任理事職 明年五月在大連開懇談會

大連六日電　由日前大阪創立總會結成之黃海經濟聯盟、刻已屆其開始活動時期、本部擬設於大連商工會議所內、其參加該聯盟諸事業之各地加盟商工會議所、已決定職員如左、

△理事長　大連商工會議所
△副理事長　神戶、天津
△理事　青島、釜山、仁川、木浦、鎮南浦、門司、博多、大阪、長崎各商工會議所、

再該聯盟最初計畫之事業、爲明年五月頃招致各地財界有力者於大連、開一大懇談會、該會終了後、即以視察滿華港灣云。

國際百貨店 廿三日開業 從業員決定

目下改築中之日商青島土地建物興業會社、國際百貨店、決定改於二十三日開業、該社鑑於國際百貨店榮業方針、乃屬於國際的性質、故從業員應向中國方面、及外國方面徵聘、據聞刻下業已大半決定云。

大量日柑橘 運青甚多 較去年減二成

日本內地產之柑橘類、以最近之便船運輸來青者、業達相當量、每航紀州蜜柑、約二千捆、伊豫蜜柑約五六百箱、本年度之行情、雖然輸入稅已經改訂核減、惟因收穫約減二成及諸物價之騰貴、致較去年約賤一成、其行情紀州蜜柑一捆(四箱)上等貨六元普通貨四元、伊豫蜜柑普通貨四元七、八角、上等貨須六元七角。

京市當局制定 奸商暴利罰則 通令社會警察兩局施行

北京通訊　市當局以邇來本市物價高漲、殊屬影響市民生計甚大、該署爲維持民生、將物價食糧燃料設法平抑、而防止奸商壟斷操縱起見、頃特擬訂「北京特別市取締物價暴利懲罰規程」業已訓令警察社會兩局正式公布施行、玆將該項規程原文、誌錄如次、

「北京特別市取締物價暴利懲罰規程」

第一條、凡經官所公定價格之物品、而商店並不遵守售賣、企圖暴利者、除政府特有規定者外、依本規程處罰

第二條、各業商店、如有前項情事、無論何人、均得舉發、一經查明屬實、應即依照本規程處理、舉發人並得酌予提成充獎。

第三條、舉發前條情形者、應具眞實姓名住址、絕對負責、倘查有挾嫌誣告情形、應予反坐。

第四條、各業商店違反本規程規定各條、由社會警察兩局查明屬實者、應即分別輕

蒙疆羊毛輸德 交換德國建設材料

天津通訊　近因華北通貨、與第三國間通貨問題、蒙疆輸出特產物之大部分、結果均爲外商所收買、因之外貨均集於爲彼等辦理輸出匯票之外國銀行、外商之此種優位、使低落至八便士內外之舊法幣行市、對於英美等第三國而言、現在仍以之爲代表中國之對外行市、其結果蒙疆銀行鈔票之對外行市一先令二便士擬直接向第三國輸出者、與八便士輸出之外商、不能競爭、爲對付此事、蒙疆之輸出商品之獨佔的辦理極爲必要、蒙疆公司即係爲使其有效果計之而設立、最近將以一便士二先令與德國由物物交換制實行羊毛向德國、建設材料向蒙疆之契約、按該公司之獨佔的姿態、由建設的必要殆屬必然、據蒙疆銀行所調查、輸出入概況如左、

輸出	
獸毛獸皮	四〇、〇〇〇千圓
石炭鐵鑛	九、一〇〇
石其他	三三、〇〇〇
鴉片	三〇、〇〇〇
糧食	七、二四〇
麻類	一、一〇〇
鹽	一、四九四
其他	四、五三四
計	一二九、五〇〇

輸入	
獸毛獸皮	一九、二〇〇
阿片	一五、〇〇〇
鹽砂糖	一、〇〇〇
棉布棉花	四、〇〇〇
烟草	五、六三〇
計	四七、九〇〇
輸出超過	七一、六〇〇

滬匯兌市 平穩閑散

上海六日同盟電　外匯開盤平穩、賣價對英八便士六十四分之十七、對美十六美元三十二分之五、金票八十八元八分之三、賣、八十八元八分之五。

濟南商會繪妥 兌換券式樣 俟驗准後即可付印 基金保委會將成立

濟南通訊　濟南市商會、以本市分錢短缺、擬發行一分、二分、五分、兌換券、日前已經財政廳照准、財政廳長唐仰杜以商會此次發行此項兌換券、承應組織、準備金保管委員會、以便隨時監督、該會現已由財政廳市公署商會着手籌備一切事宜、不久即可組織成立云。

又訊　關於兌換券式樣、市商會現已繪妥、俟呈請財政廳驗准後、即可開始付印云

「統稅概況」 「穆惠瑜」

重、依左列規定處罰、一、分或貨物全部、四、停止營業執照、强令歇業。倍、按物價值十倍至五十第五條、本規程如有未盡事以下之罰鍰、二、拘留、按宜得隨時呈請修正。照罰鍰數目、每元折拘一日第六條、本規程自呈奉核准、三、沒收　沒收其暴利部之日施行。

其他收入　三二、五八四、二七〇元、三五
合計　七四四、九二二、〇四二元、二〇
債券收入(可說是作爲抵補虧短的收入)
公債及庫券總額約二萬萬元
用來抵補虧短數一九六、〇〇六、四一三元、
九一
收入總計　九四〇、九二八、四五六元、一一

以表觀察、可知已往國家財政不敷之數、是用發公債方法來抵補、但是公債是預先的收入、最後仍要負償還的責任、這些年來、公債日漸增多、有加無已、長此以往、終非善策、如顧調整財政、除開源節流而外、尚須培養國民的購買力、或納稅力、現在政府已經另闢稅源、如辦所得稅等、對於這種直接的良稅實施、正在積極推行、預期財政前途很有一種光明現象、祇說統稅一項、二十三年度稅收總額爲一億零四百餘萬元、佔了國家財政裏的重要地位可知、而二十四、二十五、二十六、三年度的稅收又逐漸增加、很值得我們來研究了。」

每日出口貨物

青島丸六日去上海
綿布一〇箱　紅棗一六包
烟葉一八七包　煙葉五五桶
籽油三〇〇箱　落花生油五〇桶
白果三〇包　行李一件
舊行李一六件　蝦皮五五件
粉干一二件　〃　五〇箱
汽水二〇箱　鮮栗子五〇件
鮮鮑魚三六件　雜貨一二〇件

每日進口貨物

泰山丸五日來青　大阪貨
陶器六九八件　橡皮車胎一三件
滑油一二〇桶　塗油二桶
肥皂五〇三件　地板蠟一〇件
機械品八六件　管子零件一六件
銅管一三三件　金物一六件
空瓶三五件　化妝品一九件
自行車零件四〇件　自行車一二件
鋼絲一〇件　牙粉五件
法瑯鐵器一件　建具材二件
舍利鹽二〇件　箸二件
紙製品一件　藥品三件
木匣五件　機器三七件
紙板五件　木料五件
電線五九件

奉天丸五日由上海來青
綿紗一五九件　綿布一四八件
烟葉一〇桶　機器零件一箱
蘋菓乾一箱　梨乾一箱
印刷品二箱　紡錘壹件
搬家行李一三件　綿衣一箱
鐵釘三件　雪花膏一箱
牆刷子一箱　鐵扣一箱
鎖一件　茶梗九件
茶葉二七件　神紙五件
竹筍六三件　綫襪三件
綿外套三箱　葡萄乾二箱
銅粉一箱　麻綫一件
雜貨三六件

內外市況

本市市況 (十二月六日)

現貨交易
小米 8.40
成10500包
生米 7.10
成700包
生油 18.70
成750簍

○棉紗現貨 期貨交易
32支
藍鳳366.00 成6件
人馬362.00 成8件
42支
仙桃高295.50低295.00成35件
銀月[illegible]10.00成15件
日光292.00成10件
藍鳳297.00成1件
[illegible]支
十全高294.00低293.00成6件
八馬高290.00低289.00成13件
[illegible]支
寶來[illegible]13.00成8件
仙桃高29[illegible].00低294.50成14件
龍頭細布103.75成12件
彩球細布高10.45低10.475成38件

○生油前場
一月開 18.95
最高 19.175
最低 18.95
收盤 19.10
成 62車
二月開 19.00
最高 19.10
最低 19.00
收盤 19.075
成 4車

○生油後場
一月開 19.075
最高 19.30
最低 19.075
收盤 19.30
二月開 19.075
最高 19.25
最低 19.075
收盤 19.25
成 228車

○生米前場
一月 8.45
成 5件
二月 8.575
成 150件

○棉紗前場
十二月開 299.50
最高 300.50
最低 298.00
收盤 299.25
成 2480件
一月 無市

○棉紗後場
十二月開 297.50
最高 298.00
最低 296.50
收盤 297.50

海外市況 (十二月六日)

○倫敦銀塊
現貨 20又8分之1
遠期 19又16分之5
○紐約銀塊
公定價42又4分之3
○美國棉花
現貨 8.60
十二月 8.38
一月 8.19
三月 8.15
五月 8.96
七月 8.71
十月 7.40
○印度棉花
白路去
4.5月 155又2分之1
7.8月 153又4分之3
阿姆拉
12 1月 142又8分之3
3月 142又8分之3
平果而
12 1月 118又2分之1
3月 119又2分之1
○倫敦金塊
148.03又2分之1
○市俄古麥
十二月 64又8分之1
五月 66又4分之3
七月 66又8分之3
○紐約匯兌
對英 4.69又16分之11
對日 27.39
對華 16.30
○倫敦匯兌
對上海 8又2分之1
對日本 1.02
對法國 177.62
對紐約 4.69.50

○大阪棉花 前場開盤
十二月 無市
一月 無市
二月 52.25
三月 52.25
四月 52.50
五月 52.50
六月 52.55
○大阪人造絲 前場開盤無市
○大阪棉絲 前場開盤
十二月 202.50
一月 201.40
二月 無市
三月 201.70
四月 無市
五月 無市
六月 無市
○大阪棉布 前場開盤
十二月 2.60
一月 2.67
二月 2.72
三月 2.78
四月 2.83
五月 2.85
六月 2.85
○大阪棉花 前場收盤
十二月 無市
一月 無市
二月 無市
三月 52.25
四月 52.50
五月 52.50
六月 52.50
○大阪棉絲 前場收盤
十二月 202.40
一月 201.40
二月 201.80
三月 無市
四月 無市
五月 無市
六月 無市
○大阪棉布 前場收盤
十二月 2.62
一月 2.68
二月 2.73
三月 2.80
四月 2.85
五月 2.85
六月 2.86
○大阪人造絲 前場收盤無市
○大阪棉花 後場開盤
十二月 無市
一月 無市
二月 52.25
三月 52.2[illegible]
四月 52.50
五月 52.45
六月 52.40
○大阪人造絲 後場開盤無市
○大阪棉絲 後場開盤
十二月 202.40
一月 201.20
二月 無市
三月 無市
四月 無市
五月 無市
六月 無市
○大阪棉布 後場開盤
十二月 2.62
一月 2.68
二月 2.75
三月 2.81
四月 2.85
五月 2.86
六月 2.86
○大阪棉花 後場收盤
十二月 無市
一月 無市
二月 無市
三月 52.10
四月 52.40
五月 52.15
六月 52.35
○大阪棉絲 後場收盤
十二月 202.40
一月 201.20
二月 無市
三月 無市
四月 無市
五月 無市
六月 無市
○大阪棉布 後場收盤
十二月 2.62
一月 2.75
二月 2.80
三月 2.85
四月 2.86
五月 2.86
六月 無市
○大阪人造絲 後場收盤
十二月 無市
一月 無市
二月 無市
三月 無市
四月 89.30

震華金店
電話二九八七號　地址天津路西首
金銀首飾　中西禮品

謙祥益 綢緞皮貨商店
電話三〇六六　地址北京路九號
本號自置綢緞顧繡呢絨布皮各口皮貨應時貨品設備齊全定做新式男女時式大衣精緻禮券餽送方便貨眞價實童叟無欺倘蒙惠顧勿任歡迎

福順泰
本號開辦歷有年所專門運銷化妝物品日用百貨并總經理丹鳳老牌責青批發零售價目克己如蒙賜顧無任歡迎
地址山東路一四一號　電話三七一二二　六八四〇號

戶井口腔外科齒科醫院
診療時間 無論何時皆可
休診日 凡祭日午后一律停診
入院出診 各隨患者之便
青島熱河路二九號
院長 戶井良夫
副院長 阿嘉宗惇

大山塊煤
零售批發價目從廉
吉昌煤棧
電話三七一六號
河南路三十二號　鄒城路四號

山東汽車行
電話二一〇四、二三九〇四
汽車部 車新價廉晝夜服務
修理部 工精費低迅速應期
前存舊客車部有廉價租售有願購租者來接洽請
鴻記　地址山東路三十三號

鈴木齒科醫院
本院在青開設多年一切牙症均能限日痊愈拔牙鑲牙尤爲精究兹將醫藥費一律減低以副惠者雅意
鈴木富雄
觀海一路二十八號　電話二二〇四三號

柴油機
兩馬力至百馬力

隆光股份有限公司
總行青島市場一路
分行濟南二大馬路　天津法界二四[illegible]

膠濟津浦北寧京綏京漢各線貨物運輸
並代辦進出口報關手續
大小貨物。運輸迅速。若蒙賜顧請至
青島北京路國民橋附近
通運公司青島支店
電話四三一三、三九二七番
本店 濟南大馬路電話二三二三、一四七五、二五二二番
支店 天津日界壽街電話二〇一五、二〇一五、二三〇五番
營業所 北京打磨廠電話南分局八三三九番
出張所 張家口宣化市大道街
出張所 石家莊

振興電機行
青島　肇記

本行專修理各國電動機發電機電氣收音機兼售各國電氣機械裝設電氣工事一切以及發售電氣應用材料俱全並設電鍍亞鉛部無不廉價精修因希主顧
本行敬白
奉天路一六六號　電話七二六九號

環球齒科醫院
是島上最完善器械最充足之醫院
科目
口腔外科　正齒科　保存科　補綴科　X光科　鑲牙科　小兒齒科
時間
上午九時至十二時　下午二時至六時　星期日下午停診
院長 薛成九
副院長 楊冠盛
湖南路四四號　電話六六八號

感謝名醫
敬啓者　鄙人之子如栗子於今春清明節因運動不慎將手腕碰傷旋生筋瘤大如石硬堅如石並且時見長大有礙作事曾經本市中西名醫診治越四月餘並未見效近經德昌戚經理介紹自北京來青之楊道眞大夫治療甫經五日即告全愈鄙人感激之下特將經過情形刊諸報端藉表謝忱並爲一般同病者告
班鵬志謹啓

美商 美隆保險公司 新添郵政包裹保險啓事
本公司在中國各大商埠素爲各大都市保戶所信任今特委史潤溪楊志鴻二君爲本公司代表者業已有歷年資本雄厚信用卓著若遇賠款第一迅速汽車兵災水險等特推廣營業起見在青島保定路設立分公司承保水火險及諸君惠顧不勝歡迎如有投保各險或詢問之手續等請即與敝公司接洽爲盼
總公司紐約　上海　香港　均有分公司
華北總公司 天津
青島分公司代表者 史潤溪　楊志鴻
保定路三十七號電話六九三九號

介紹良醫姜季範先生
季範先生幼承其外祖孫佩南先生之陶冶專精醫學及壯遊京師又與明醫王蔭軒先生親炙多年明堂衣鉢學有本源所到之處宿疾沈痾無不應手痊愈洵當今醫學界之魯殿靈光也今來青市懸壺行道同人等特爲之前以彰其美於衆是爲啓
診處 河南路德裕當　電話三五六二一
介紹人 楊玉廷　王滌齋　鄒道臣　劉子儒　方百川　李淑周　馬華堂　于鎮東　王信肇　梁和璞　仝啓

戒煙 痔瘡
黑白毒品 七日斷清
本院運到大宗德國最新藥品。注射。內服。皆用清毒藥劑治療。無論煙癮大小。限一星期。完全戒清。戒除期內。並不誤工作。戒後檢驗血液。絕無毒質存在。擔保永不復發。
痔瘡治療方法。新穎完善。專用塗藥治療。使痔核。漏管。自然枯落。絕無刀割。火灸。結紮。等痛苦。無論遠年近日。裏痔。外痔。脫肛。便血。裂創。及一切肛門症。一概包治。塗藥期間。行動自由。並不妨礙各項職業。
山東路北首二〇〇號　濟業診療所

康勤臣 保險除根 花柳 清血消毒丸
◎比注射安全比打針效速如果無効原盒退還◎
專治男婦傳染各種花柳毒病發生軟硬下疳小便紅腫破爛魚口便毒楊梅潰爛毒火淋病毒串週身筋骨酸痛結毒歸內週身發起紅斑點以及老毒不清各種臟毒惡瘡等症曾經服藥無效或注射藥針者即服此丸立能除根永不再犯身達四肢通五臟捜內毒化堅硬止疼痛無論新久毒症立從二便消出
每盒國幣壹元　外埠函購加郵費二角　濟南張學子藥房　博山福成祥經售
青島總經理北京路天合益大藥房

康勤臣 著名驗方 通經 婦女化血丹
◎婦女經閉之症……一盒確保痊愈◎
此丹專治婦女行經不順月經閉塞血滯經血凝結血塊不見肚大成形面黃肌瘦乾血癆症嘔吐惡心不思飲食以及死胎腹中衣胞不下一切婦科經疾血分不見之病即服此丹立能通經化血開鬱
每盒國幣一元外埠函購加寄費二角　濟南張學子藥房　博山福成祥　煙台福昌泰均代售
青島總經理北京路天合益大藥房

生乳靈 下奶良藥

◎奶是血變成的……婦人奶媽飲之
◎當天奶水橫流……乳少之婦飲之
◎奶水準保增多
◎永遠準有奶了
◎每瓶一元二角……大瓶二元正
◎三星牌生乳靈
當天有奶了
青島總經理北京路天合益大藥房（電話三八六六號）

青島三山藥房介紹京津濟滬馳名
良醫張萬年大夫
專科淋病 包治花柳
萬年先生係天津新醫學校畢業志在懸壺專心醫學在京津濟滬愈人數萬有口皆碑各方親友無不共聞共見今敝人約先生來青參觀美景就便爲青市患病同胞造福施診無論內外科疑難大症經中西醫束手無策者速來問津萬病一針沉疴立愈
專醫一二三期老陳毒各種梅毒慢性淋病白帶五淋多年白濁破傷紅腫魚口橫痃偏墜小腸疝氣入骨毒串開天瘡鼻塌升喉婦人白帶小兒胎毒二十四種痔瘡漏肛門瘻等症輕者三日保好重者面談包醫如病不好原洋退回　診金一角
地址天橋西頭　廣州路口四號汽車站　寓南路八十七號
三山藥房經理啓

◎滑機油部
滑機油、芝油、黃肉油、馬達油、洗油、大車油、車軸油、
◎油漆部
油漆、光明丹、清油、調合油、磁油、瓦泥斯、亮油、速干油、泥油、假漆、
◎火油。煤炭。醬油。酒精
總行批發零售處奉天路二十七號
宇高洋行 電話五九四四番
支行即墨西關汽車站前

務使青島全市 不再有壞人

市南分局開市民座談會 鼓勵市民表彰孝子賢婦

本市警察部市南分局、前日召集市民座談會、陳分局長以下列數事、要請市民輔助警察共同進行、以臻生命財產之安全、一、壞人乃妨害善良人民者、一處有壞人、一處不安寧、到處有壞人、到處不平靜、故界內居民如發現壞人之蹤跡、即急速報告、設法驅逐逮捕、以安閭閻、二、戶口不清、不能談治安、故欲治安確保、非清查戶口不可、凡市民遷移或增加人口者、必到區署報告、三、日前單縣路發生火警、幸未成災、若火勢再加遲延數分鐘、即加大成災、樓上居民均無生理、因起火處在樓梯上、樓梯爲木質、窗上均有鐵柱、火起勢大梯被燃斷、樓上人無下路、定必被焚死、殊可驚駭、諸位代表如有房產、其樓梯爲木質者請速改建爲鐵質、以免發生不幸之事也、四、邇來街上常發倒斃者甚多、考其原因、均爲有嗜好或貧病而倒斃者、如居民發現貧病或有嗜好之人尚未倒斃者、請速報告、設法救治、以資救濟、五、各街巷均有馬路及人行路之區別、希望各代表之商界代表、注意商號門前勿多置物品、以阻行人、因行人被物阻而行馬路、不幸被車馬撞傷、亦妨害人民之安全、六、且有一事更須大家注意、即關於有孝行者及賢良婦女、如發現有孝子賢婦、即請急速報告、請警察部轉呈維持會對其孝行及貞烈淑賢之德予以表彰、而鼓勵人民皆成爲孝子賢婦、如青島全市人民均爲孝子賢婦之美德、則爲世上稱美之都市、維望大家協助警察共同努力人民警察化、警察人民化、青島自決不會再有壞人、縱有壞人亦爲感化成爲具有美德之好人、是時則青島將成可永居平安快樂之境云云。

三浦總領事調滬

本市日總領事 蜂谷氏繼任 日興亞院人事異動

日外務省以與新設立興亞院極有關聯、遂將東亞局之陣容又重行整頓、澤田次官並參酌栗原新東亞局長之意見、將東亞局內中堅級之異動頒令如左、因之上海總領事日高信六郎氏調任興亞院部長、其後任則任命青島總領事三浦義秋氏、三浦總領事之後任、則任命現文化事業部長峯谷輝氏、東亞局第一課長上村伸一、任英國大使館一等書記官、官房會計課長土田豐、命東亞局第一課長、亞米利加局第一課長石井康、命官房會計課長、東亞局第二課長佐藤信太郎、任大使館二等書記官、命中華民國在勤（上海）、條約局第二課長杉原荒太、命東亞局第二課長、調查部第五課長田尻愛義任香港總領事、調查部第四課長豐田薰兼任調查部第五課長

蜂谷氏之略歷

京府蜂谷和輔長男、明治二十八年十月四日生、大正八年東京高商部卒業外交科試驗合格、派在外務省通商局供職、嗣任駐德國漢堡總領事官補副總領事外務事務官、奉天總領事館領事、美國大使館二等書記官晚香坡駐在領事奉天總領事兼關東廳事務官等職、大使館一等書記官在英國供職、現在文化事業部長。

電話禁止商品化 不許變更名義

正考慮暫行辦法截止日期

華北電電會社、鑑於電氣通信事業之公共性、乃考慮因電話商品化所生之弊害、於是以禁止其買賣之意味、而停止加入名義之變更、其自十二月一日實施之新電話規程、亦本諸右見地、除會社之合併、或相續之時、概不承認變更名義、但本市向以電話爲交易之目的、以此關係、故承認其特殊事情、今爲禁止之救濟起見、乃另設暫定的辦法、但其辦法自實施以來、已經二閱月、當局此際正考慮其截止時期、是以在手續未完之加入者、至遲在十二月末必須將手續辦完云。

膠濟路明年春 增加列車班次

一班民衆均熱烈期待 路局方面亦極端努力

山東之治安、因日軍將士之努力、漸見恢復、津浦綫北京天津徐州間、每日運轉列車二次、而膠濟綫目前青嶋濟南間、每日只對開一列車、較諸津浦綫實感不便、成一般人士皆高呼希望增設班次、鐵路局方面雖努力從速實現彼等之希望、然因各種關係不能實現、擬於明年二三月左右、增加班次、或添開夜車云。

本市各校教員第二次講談會

出風頭主義 是體育普及上之大障礙

會立女中教員李青荃講

諸位先生：我今天所談的、是關於體育上的幾個問題、本來體育這一項功課、在過去是不被人重視、用他當題目來當作一件教育問題來討論、更是絕無僅有的事情、因爲體育在習慣上、是被列入「小四門」的、所謂「小四門」是包括音樂、手工圖畫、體育、意思是無論用功不用功、上課不上課、這幾門功課、都可以毫無問題的混過去、因此所生的流弊指不勝屈、今天據我的愚見所知、供獻於諸位之前、以備參攷、如果因我的一得之見、而引起諸位對體育問題發表些高見、那真是青島體育前途之幸了、

體育之被忽視、自有他的歷史的原因、中國民族性的文弱、數千年重文輕武的政治、都是最要的主因、要改革他、自然不是一時的事、但轉移這種風氣、責任還得指導者們擔任起來、普通指導者常常犯一種習慣上的錯誤、就是體育分數定的太寬、比方說國文算術等主科成績不好、考試時交不出卷子就不能及格、至於體育呢、就不必如此了、不過是跑跑跳跳打打球、雖然成績也分優劣、但標準却無一定、到考試時、多以最劣的成績作爲最低的及格標準、這麼一來、無論怎樣、都得了及格的分數、在教員是因爲體育的優劣非關用功與否、不忍學生因體育不及格而升不了班、原是體量一般埋頭用功不好運動的學生、但不知不覺却造成了輕視體育的傾向、這並不我隨便說說、試問誰聽說過那一個學生曾因體育不及格而升班發生了問題、即或這個學生極不好運動、身體極壞的、指導者既然如此倡之於上、學生怎能不受其影響呢、所以我主張、以後我們應該矯正習慣上的錯誤、對於體育分數要嚴格。

此外還有一種毛病、和方才所談的恰正相反、並且在表面上看來似乎是重視體育、其實却是體育普及上的大障礙、就是我所謂「選手本位」、即呈「出風頭主義」、學校理選拔出幾個體育人材來、加意訓練、叫他們在運動會上爲學校出風頭爭面子、這些選手們也自以爲有功於學校、便可任意荒廢其他功課、學校方面對他們也特別寬大些、其他普通學生的體育就無人顧及了、這實在是一種畸形病態的現象、我想我們應該極力免除、還有一件是關於體育教材上的、在以前體育是被當作一種娛樂一種裝飾、有許多爲滿足運動會上的虛榮心、不惜虛耗金錢、做些紅紅綠綠的舞衣、表演一種迎合時尚的舞姿、使學生的精神流於柔靡不振、還有些表情唱歌的歌詞、也都流於俗俚、缺少前進的勇氣、也是應該注意的。

最後我們的愚見以爲學生們對於體育原理的認識太少了、對體育不了解、所以就不易發生興趣、如果能給他們發一點簡單的講義、或是在外場功課之外、再能加以點教室的功課、給他們講一點體育的重要、而引起他們普遍的參加各項運動、每一個學生教養成健全的體格、堅強的魄力、掃中國數千年來文弱的風氣、那才不負學校設有這項功課的本意

統稅局招考局員 採人才主義

試卷取彌縫制度

山東區統稅局、第二次錄用局員考試、其考試日期及地點、業誌前報、是日到場者共二百七十九名、試卷採用彌縫制度、依交卷之先後、臨時編號、另將卷面名簽掣去、嚴密封存、不惟評閱試卷人員、難悉某人何卷、即核算分數人員、亦須核算完竣、對照名簽後、始克填名列榜、據聞該局採用此制、係以人材主義爲依歸、專憑試卷成績爲錄取之標準、一秉大公、俾杜倖進、并悉第一試行將揭曉、不久即可舉行第二試云。

反共救國化裝遊行 今日盛大舉行

沿途表演旱船高蹻等技藝 並燃放鞭炮散發傳單標語

青島反共救國特別化裝大遊行、經已籌備就緒所有參加遊行者、均限今日上午九時在第三公園集合十時出發遊行、大隊遊行時、沿途表演八仙人、跑旱船、跳獅子、高蹻會等技藝、並沿途燃放鞭炮、散發各種反共救國之傳單標語云。

本港檢疫船 竟擱礁上

人員已救出

本港凡遇輪船進口、向由港務部檢疫官、偕同領港員、查驗護照員、醫生等乘小輪出海、登大輪檢驗、日屬常事、昨晨八時、「青島丸」由大連來青、當時檢疫人員、由大港碼頭搭「天福」小輪出海、不料駛至港外燈塔相近、時值潮退水淺、方向稍差、小輪竟擱礁上、船向前傾、危險異常、同時船主見禍已肇、進退維谷、立拉汽笛鳴救、時青嶋丸在旁、亦拉汽笛求救、旋爲碼頭繫船小摩達船所聞、捷馳援救、先將人員救出、趨向青島丸檢疫、再行進港靠岸、時已十時有半、較定時計延二小時、聞「天福」號小輪、現仍擱在礁上、須俟查驗後、方可移動云。

日領事館高橋署長 視察膠濟沿線

返青後談述視察經過 淄博各炭礦即將恢復

當地日總領事高橋警察署長、於十一月二十九日由當地出發、視察坊子、濰縣、青州、張店、淄川、博山各沿線、直至濟南視察該地後、即乘五日午後九時三十分到之列車歸青、據其對往訪之記者、談話如次：余負警察任務在華北供職、乃自今次始、各沿線與本地、因有非常密接關係、故須視察實狀、俾深認識、是即此次旅行之本意也、惟以時間所限、不能充分視察、此至以爲憾者也、沿線各地之警察署員、與各關係方面保持緊密連絡、以從事治安工作、至其對於時局、亦有相當認識、與以前在本地所見所聞者、並無大差、今幸勉竭棉薄、以完成自己任務、此至爲欣幸者也、尤以沿線供職各署員、大半爲余在東京學生、深感幸遇、各署員與關係當局協力之下、或從事剿匪、或徹宵警戒、莫不勇往邁進、以盡厥職、僑居日人亦皆異常緊張、從事營業、與昔之排日抗日熾烈時事情形、迥然有異、此點應深認識、以努力建設事宜、復興似亦入於軌道、淄川、博山之炭礦、漸次達到復興之域、而着手開採云云、

【圖爲警備沿線之日警署員】

日密柑擴張銷路

該業關係者一行來青 定今日招待各界懇談

日本農林省技師藤卷篤生氏、並帝國農會技師南部增治郎氏、偕同大日本柑橘聯合會理事岩本福太郎、技手有松近人、靜岡縣柑橘聯合會副會長兼紀州同業組合副組合長、防野幾之助、四國愛媛縣幹事沖堯予市諸氏、刻已來青、下榻於河南路大和飯店、據一行語人云、「在日農林省之指導設施下、承擬力事宣傳以擴張日本密柑之銷路、今爲視察一般農產情況、故特來華、日前曾赴天津北京濟南等處視察、於兩三日前來青、擬分訪各機關各團體、以資連絡、並藉以調查、幸事變後交易已日有起色、預料爾後當益蒸蒸日上、此際關於華人方面之需給狀態、並交易狀況、承應深知其詳、以便研究其趨向、提供生產品之優良者、一應一般之嗜好、吾等決心如是、將來一切多須借重」云云、據又謂「預計天津當可消費二十萬箱、惟青島消費尚不足五萬、故今後船之載量、亦應加以考慮、而以青島市爲中心開拓當地方之販路云云。本日（七日）午後二時在大飯店招待各機關關係要路者以及販賣商店等方面、開坐談會云。

蘇祕書長返滬

上海市政府祕書長蘇錫文氏、近赴日本考察市政、期計三星期、刻已事畢、於昨晨搭青島丸過青返滬云。

國民黨祕史

今晚日華俱樂部 特請姚部長講述

日華青年俱樂部、擬今七日午後七時起、於江蘇路該俱樂部樓上、由特別同人治維會總務部長姚作賓氏、開催「國民黨之祕話」聽會、聞所述祕話均爲迄今人所未聞者、乃孫文襲於日本劃策國民革命時代之珍聞、頗富有興味云。

本市高等法院 整理二審案件

整理完畢即開始審理

本市高等法院成立後、對於前臨時法院積壓之二審案件、已開始整理、二審案件共有[illegible]餘件、俟整理完畢即開始審理云。

本報「新年特大號」徵稿

光陰荏苒、轉瞬歲將云暮。憶自去歲蘆變起、十餘月來、黨共所給予吾人之殘害、實至深且鉅！幸友邦仗義興師、掃滅毒氛、拯我全民於水深火熱之中。新政權復應運而生、中日兩大民族澈底合作、共建東亞永久和平之基。今也吾人固已踰過黑暗崎嶇之路而步入光明平坦之途、然則撫今追昔、痛定思痛、能毋有感於衷乎？本報爲紀念慶祝此有偉大意義、歷史價值之「中華民國二十八年元旦」、乃決定發行「新年特大號」、並自即日起開始徵稿、敬希海內文友不吝珠玉、踴躍贊助爲幸！

一、論文

1. 如何開發我國經濟
2. 民衆對新政權之要望
3. 東亞之新情勢與列國

以上三題任擇、每篇以一千五百字爲限、文言語體均可。

一、短篇小說

以發揚新民主義之眞精神、含蓄深遠者爲佳、談情述愛固無不可、但避免肉麻或太淒涼、字數不得超過三千字。

一、其他

1. 時事漫畫及連續滑稽畫均所歡迎、筆調雖不求太工、蘊意則必須深刻。
2. 紓情寫景的詩詞、新舊不拘、但令人看了肉麻的作不敢容納。
3. 散文最爲歡迎、可是無病呻吟的東西只能付諸紗籠、每篇須在千字以內、五六百字最佳。
4. 明年爲「己卯」年、屬兎、應有紀實及讚頌文字。

徵稿簡例

一、來稿務須書明姓名住址、（署名聽便）、勿橫寫、兩面寫、或用鉛筆寫、能用格紙最好。

一、來稿不論登載與否、概不退還、請不必附郵票。

一、來稿一經登載、酬金從豐、自一月六日起至十日止憑章到會計課領取。

一、徵稿限期自即日起至十二月十五日止。

況云。

警察部存儲 黑色裏腿 擬貶價讓渡

青島治安維持會警察部、具呈治安維持會、以前購夏季制服、內有黑色裏腿四千副、存儲無用、似不如貶價轉售較相宜、現擬以一千元代價讓渡、請核示等情一案已奉維持會指令照辦云。

本市警察缺額 不難補充滿足

增滿次席募警返青

本市警察部增滿次席、及王銳股長、率領所屬衛生人員、分赴膠濟沿線各縣膠州高密、益都等縣招募警察一節、自上月出發、迄今已達一週之久、所募學警成績尚佳、預定本月十日即可由益都返回青嶋、至所募警察、除入本市警察教練所受訓外、並將一部新募學警撥入警備隊訓練云。

又警察部定於明年一月再行在市內招募大批學警、以便急謀本市警察缺額之恢復云。

國際劇場　電影之殿堂　電話　七六三六

大鷹總領事夫人 即將返國

中國婦人會長 今日設宴餞行

大鷹總領事榮轉回國、夫人隨行、本市中國婦人會、趙姚兩會長以大鷹夫人發起日華婦人會、協助中國婦人會辦理各項慈善事務、造福本市民衆、特定今日上午十二時在銀行公會設宴爲大鷹夫人餞行、並邀倭島夫人、大澤夫人、高橋夫人、橫田夫人、蛯子夫人、辻夫人、村

人力貨車組合 首次籌委會

聶泰聖爲主任

本市人力貨車組合籌備處、自上月間在桓台路天泰棧內召集第一次籌備會議後、並推舉聶恭聖等十五人爲該組籌備委員、日昨四日、該組合特假桓台路天泰棧內、舉行第一次籌委會議、推舉聶恭聖爲該組合籌備處主任、劉煥武爲副主任、一俟會員徵求額滿後即可正式舉行成立式云。

朝鮮物產樣品 開始展覽

會場琳瑯滿目

朝鮮總督府主辦之華中及青嶋朝鮮物產樣品展覽推銷會人員昨日正午由滬到青、展覽推銷會決在取引所大廳舉行、今日起連續二日、所有展覽物品均在青推銷、昨日布置會場、所有食品用品琳瑯滿目、均極精美、該會自九日起訪問本市商界並開懇談會、連續三日、十二日午後即乘朝鄰平安丸船離青返回京城云。

交通警安全圈 開始建築

共計十九處

警察部爲保障交通警察而便於指揮往來車馬起見、擬建築交通安全圈、三十八處、及行人站台數座、業經維持會准予先在重要路衢試建十九處、已於昨日起、在山東路着手建築、並將安全圈週圍直徑加厚、以求牢固、而免被車輛碰壞、同時並擬加紅燈、以免車輛誤撞云。

學生書畫作品 正在審查中

青島反共救國特別工作、爲引起中小學對於反共救國之意向起見、特舉辦書畫展覽會自開始徵品後、北京路小學、東文書院、江蘇路小學等各中小學作品甚多、昨日均送治安維持會教育科、現正由該科審查中、俟審查完竣即於本月十日起連日在取引所大廳舉行五日云。

社會叢談

共產黨倡亂的理由是解決窮人生活、三民主義也把民生兩字說的像煞有介、說穿了都是胡說白道、並且事實証明他們全是拿窮人招牌、作私人利益、不特民生他們顧不得、即民死也不干他的事、民衆的生活由民衆自身求解決纔有意義、仰仗他人那是絕不可靠、自古聖哲治民未有「耕與之食、識與之衣」、「不違農時穀不可勝食也、斧斤以時入山林、材木不可勝用也」、吃的用的都解決了這就是民生最高原則、這個原則全在人民自己身上、無人能直接替他解決、是以政府對人民生活、只居於指導輔助地位、絕沒有替你直接替你解決的道理、是知黨共所標榜的民生問題全是欺人之談、黨共雖高唱解決民生問題、其實他所行的法子不特與民生無補、並且正是摧殘、用殺人放火手段以求共均、致使農不得耕於野、商不得營於市、工不得作於肆、整個社會要潰滅、明是致民於死、反而標榜民生、何其矛盾、

天氣轉涼宜進補品　一年一度……轟動青島之

「張道郵百補酒」

第二次貨已出壜……開始售賣。

◆用高貴珍品藥料……費了三個月始製成。
◆此酒的功效如何……敢以信譽來做保證！

購藥一份　贈廿八年大月牌一只

主治各症

男女虛弱　面色青黃　色慾過度　癱瘓麻木　膀胱寒溼　少年斲傷　月經不調　保產安胎
氣血雙虧　自盜盜汗　早婚虛損　風溼骨痛　夜多小便　丹田無力　經閉經多　產後失調
先天不足　頭昏目眩　精神衰弱　脾虛胃弱　遺精滑精　坐臥不甯　臨經肚痛　病後欠補
後天失調　腰膝酸軟　四肢無力　腎虧腰痛　精力萎頓　精寒陽萎　赤白帶下　服之均宜

不嗜酒者，可服特製品（功效亦大）

每瓶一元二角。不嗜酒者請購特製瓶。每瓶二元。

青島山東路南首至誠藥社經售（電話五一七五）
◆東鎮威海路八十九號至誠藥社支店、亦有出售（電話六一八二）

淋

○治淋專藥　○一盒除根　○電話購買　○通知即送

直搗淋菌老巢……殺絕淋菌

◆趕盡殺絕……誓不留根
◆根本解決……永不再發

至誠淋濁丸，有此功效。

「至誠淋濁丸」專治五淋白濁、婦女性淋白帶、能根除淋菌、服後三小時見效、藥性王道、不傷元氣、輕者一盒、重者數盒準好！每盒只售一元二角、能服四天、特製加料、每盒售二元。

當天有奶了

◆凡婦人奶媽無奶……或奶汁稀少的……。
◆速服生奶甜藥水……當天便有奶了……！

每瓶服六天　售國幣二元
小瓶服二天　售洋一元二

青島山東路南首　至誠藥社售　電話五一七五

感謝良醫張百效先生

鄙人初識張君百效於滿山精舍、知其好佛、不知其爲醫也、嗣悉其業於醫、尤深精於婦女科也、今年夏、小女因經行愆期、致胸悶腹痛、腰背皆痛、呼吸艱、不克動轉、嘗延數醫診視、均未獲效、後遂就治於先生、服其方、不逾旬病悉愈、迄今數月、無再少犯、蓋病根已拔、慶幸實多、先生厚於友情、堅不受酬、鄙人感謝在衷、不能自釋、特爲刊之報章、用譽先生針肓起廢之神技、並以告類似斯疾之不得良醫者。

醫寓觀海一路十二號

診例　門診一元　上午十時至下午二時　出診二元　下午二時至下午六時　舊歷初一十五停診

姜象乾謹啓　寓本市龍江路二號

交通汽車行

電話　二三四四番　六二三五番　七二二三番

（青市唯一）　不分晝夜　隨呼隨到

山東路一

復興建築用材（在庫豐富）

濱恒木行

電話　二〇一四番　二四三六番

事務所　青海路十七號
製材工場　昌樂路一號

本醫師留學英美二十餘年、並服務英屬加拿大皇家醫院及美國芝滋省立醫院、已得有英美兩國政府特許執照、近應本市頤中煙草公司醫務顧問職之聘、來青於公餘之暇在江蘇路十號德美醫院舊址應診

英美醫學博士陳繼堯

時間　上午十一時至一時　下午四時至六時　電話三四二〇

第五回 又遇危機鋼鋒助父女 同羈逆旅豔色惹邪魔（三）

怒罵俞老標頭、說：「你們三個人打我一個、算什麼英雄？」又罵李慕白多管閒事、更用許多穢言穢語、辱罵俞秀蓮姑娘、氣得俞秀蓮蛾眉直豎、掄着双刀過去、說：「我殺死這個潑婦！」李慕白上前把姑娘攔住、說：「姑娘別傷他、現在旁邊有這們多人作見証、咱們把他送到衙門治罪去就得啦。」秀蓮姑娘氣得不住喘氣、微抬眼皮、望了望李慕白、便轉身走到他父親的身畔、這時俞老標頭把刀入鞘、向一些行路的人抱拳說：「諸位都看見了、我們好好的走路、這三個人、就從後面趕來、抽出刀來就要殺害我們、若不是我們父女會些武藝、身邊帶着防身的兵刃、恐怕此時早就遭他們的毒手了！」旁邊的人都替俞老標頭不平、上前踢打着那高身材受傷的人、罵着問道：「你們是久慣刼路的賊人不是？現在從那兒來？快說實話！」那個受傷的人一面哼哼噯喲的、一面說：「你們諸位別寃枉我們、我們不是打算刼他們、他們也不配我們刼、我們是找他來報仇、因爲我們有十年的仇恨、這俞老頭子殺死過我的師父！」此時那個受傷的婦人又向俞老標頭罵道「姓俞的、你趁早把車讓給我們坐、我們就饒了你、要不然、打起官司來也沒有你的好處、還告訴你、現在我們還有十幾個弟兄呢、你要把我們交到衙門、他們也不能饒了你！」俞老標頭這時急得滿頭是汗、本來自己也不願意打官司、可是此時本地的鄉約地保全都來了、俞老標頭就說：自己年歲老了、不願意多事、情願跟他們私了、給他們雇一輛車、叫他們自己養傷去、怎奈那鄉約地保十分固執、說：「你們打得這們兇、把這兩人傷得這麼重、可不能由你們私自了結、這地方歸饒陽縣管、現在的縣太爺唐大老爺、辦事最爲認眞、尤其是這股路上、前兩天就出了土匪刼人、未曾捉獲、現在我們若叫你們各自走開、縣太爺若曉得了、一定說我們放縱匪人、要拿我們去問罪。現在沒有旁的說的、把你們交到衙門、是打官司、還是私相了結、你們到堂上再說去。」此時俞秀蓮姑娘已上車去了、俞老標頭皺着眉、望着李慕白、李慕白就說：「看這樣子不去打官司是不行了、可是老叔也別着急、咱們沒有什麼理屈的地方。」俞老標頭歎道：「我什麼都不怕、我只是怕麻煩呀！」李慕白見俞老標頭是十分懊惱的樣子、此時又無暇問俞老標頭與這男女兩個賊人結仇的始末、少時鄉約地保套來一輛牛車、把兩個受傷的人、抬到車上去、俞老標頭與李慕白全都上了馬、鄉約地保牽着賊人的兩匹馬、拿着他們那兩口刀、並叫幾個行路的人、跟了去作見證、秀蓮母女的那輛車也跟在後面、就一同順路往西北去了、走了十幾里地就到了饒陽縣城、進了城、直到縣衙、鄉約地保把個衙役找來、把兩個受傷的男女攙下去、並把俞老標頭、李慕白、和秀蓮母女、及那幾個在場的見証人、全都帶到裏面、少時縣太爺陞大堂審問、俞老標頭一看這位縣太爺鷹鼻鷂眼、就知道是個很利害的人、當下這知縣先問了俞老標頭、李慕白、及那兩個受傷的人的名字、俞老標頭此時才知道那長身的賊人名叫曾德保、那個女賊就是何飛龍的女兒、綽號女魔王的何劍娥、當下知縣就問俞老標頭說：「你與他們有什麼仇恨、招得他們這樣追趕着要殺害你？」俞老標頭說：「我是保標爲生的、時常押着標車、在各處行走、有時若遇有强盜要打刼我的標車、我自然要與强盜們爭鬥、難免要殺傷人、結下仇家、所以我與他們、究竟有什麼仇、我也記不得了。」知縣又問那受傷的男女、依着那曾德保、本是要把俞雄遠殺死他師父何飛龍、以致結下仇恨的事說出、可是何劍娥却不肯說、因爲若一說出他父親的事情、適足以証明他是賊人的子女、於俞雄遠沒有什麼損處、自巳却更要吃大虧、他便氣忿忿地說：「大人也不必細問、江湖上的賬本來就難算、我就知道我的爸爸是叫俞雄遠給殺死了、那是七八年前的事情了、我還是個孩子、也不曉得詳情、不過只想着替我爸爸報仇、所以我才立志學習武藝、此次胞兄何七虎、和師兄曾德保、本來是找到鉅鹿縣、要害俞雄遠的性命、可是俞雄遠已於事前曉得我們要去找他、他帶着家眷就逃走了

今日節目 XGDP 923KC（日語 印）

◆一一、五〇 唱片（本台）
◆一一、五九 時報（東京）
◆一二、〇〇 唱片（本台）
◆一二、三〇 新聞（東京）
◆一三、〇〇 評書（北京）
一四、一五 娛樂節目（北京）
◆一六、〇〇 新聞（東京）
一八、〇〇 兒童時間（北京）
一八、三〇 日語講座（本台）
◆一九、〇〇 新聞（東京）
一九、三〇 演講（北京） 關於反共救國大會特別演講（北京）國立北京大學農學院院長龐敦敏
二〇、〇〇 京劇（本台） 轅門斬子
二一、三九 報時（東京）
二二、〇〇 新聞唱片 京劇（本台）

日歷

△陽歷十二月七日星期三
△陰歷十月十六日癸酉開
△潮候
高潮：前四時五六分（一三、二）
后五時四四分（一三、四）
低潮：前十一時一六分（一、八）
后〇時〇一分（一、四）
△月日出沒
日出：前七時五六分
日沒：后五時四五分
月出：后六時〇七分
月沒：前七時四四分
△宜：沐浴、掃舍
△忌：會友、交易

青島郵局封發輪船郵件日期

▲十二月八日泰山丸開往日本大連丸開往大連▲十二月九日奉天丸開往上海湖南輪及南甯輪開往上海汕頭香港

青島濰縣路五十七號
大綸線號
裁縫用品 帽鞋靴料 絲線鈕扣 日用百貨

大連汽船出帆

▲上海行
●青島丸十二月六日 前八時入 正午出
●奉天丸十二月九日 前八時入 正午出
●大連丸十二月十三日 前八時入 正午出
▲大連行
●奉天丸十二月五日 後一時入 後五時出
●大連丸十二月八日 後一時入 後五時出
●青島丸十二月十日 後一時入 後五時出
▲上海行
●白河丸 入渠
●黃河丸 入渠
▲天津行
●白河丸 入渠
●黃河丸 入渠
●利成號 十二月十日
大連汽船青島支店
電話 二一七二七（繪入） 二一五六三（繪出） 二一三六（船客） 六六七七（旅務會計） 六一〇〇（船用）

朝鮮郵船出帆

▲西鮮青島線（青島—仁川—鎮南浦）（鎮南浦—仁川—青島）
●釜山丸
▲朝鮮上海線（青島—仁川—鎮南浦—群山—木浦—釜山—上海—青島）
仁川直行
●平安丸
▲朝鮮北支那線（青島—仁川—鎮南浦—大連—營口—青島）
仁川直行
●會寧丸 當分休航
船票於開船一時間以前發賣、至於運費及其他詳細情形請向左記地方照會。
朝鮮郵船株式會社
代理店 合資會社 中村組 電話二四六〇 三七三〇番

大阪商船出帆

▲門司、神戶大阪行
●泰山丸十二月五日午前入 十二月八日正午出
▲歐洲線（經由巴那馬） 神戶出帆
●東海丸十二月
▲羅府、紐約線（神戶出帆）
●關西丸 十二月二四日
▲阿弗利加、南美線（神戶出帆）
●拉布拉他丸 十二月十八日
●馬尼拉丸 十二月二五日
▲別府航路（每日壹晚一回出帆）
▲日滿連絡船（前十一時大連發）
●扶桑丸
●黑龍丸
●烏蘇里丸
●吉林丸 十二月七日
●鴨綠丸 十二月九日
●烏拉爾丸 十二月十一日
船票於開船一小時以前發賣
至於運往各地之貨物運費船票價及開船日期寄港地等詳細情形請向左記地址照會
大阪商船株式會社 青島出張所 電話三五四〇番 新疆路十八號
荷客取扱店 青島商運株式會社 電話 二二〇六番（出貨保險） 二二〇七番（入貨保險） 三九二三番（船客保險）

川崎汽船出帆

▲名古屋 橫濱行
▲阪神開
●壽山丸 十二月十二日入 十二月十四日出
▲紐約行（神戶發）
●塔斯馬尼亞號 十二月十一日
●諸爾頓號 十二月二十日
▲桑港羅府中南美（神戶出帆）
●毛畢堅號 十二月二八日
●玖馬丸 十二月二十日
▲沙市晚香波行（神戶出帆）
●哈明號 十二月十五日
▲阪神馬尼剌綫（神戶出帆）
●諸爾頓號
至於運費及其他詳細情形請向左記地址照會
川崎汽船株式會社 青島代理店 株式會社昭和海運公司 館陶路取引所內 電話四〇〇一三番 七〇四四番 夜間用電話六六三四番

島谷汽船出帆

▲八番行
▲函館、室蘭、根室、小樽行
●昭德丸 十二月十四日入 十二月十六日出
▲裏日本及北海道行
●大成丸 十一月 十一月
揚荷丸太、混布
揚荷丸太、雜貨
揚荷石油、滿船
運賃其他左記請照會
青島代理店 國際運輸株式會社 青島出張所 電話二七〇五番 二七二三番

報關運送店
專辦海陸運輸報關進出口事務
遠大商行
青島河北路四十號
電話二四七九號

以推拿法治小兒百病 獲效既速且無痛苦
兒科專家 李春圃
上午 門診五角 下午 出診一元 車費在外
診所 河南路北京路角 德興印刷局內 電話三二三四

膠州路二十一號
新新商店
賀年片
有藝術的聖誕片
有古雅的仿古片
有新式的賀年片
字體美麗歡迎參觀

英記酒樓
酒菜 麵飯 星期 茶點
山東路一七零號電話二五五九號

北京路三十五號
京都
電話九七二九

慶豐樓
包辦酒席
樓下新設小吃部
各樣冷葷每盤一角
應時妙菜每盤二角

王永昌洋服店
承做各種西式洋服
定價低廉出品迅速
地址市場二路六十四號

新世界飯店
青島濰縣路四號 備用電話五八五三
經濟西餐 質美量豐
開幕伊始 歡迎嘗試
六角大菜 一湯 一菜 咖啡
八角 大菜 一冷菜 一湯 一菜 咖啡
一圓 大菜 一冷菜 一湯 二菜 點心 咖啡
一圓二角 大菜 一冷菜 一湯 二菜 點心 咖啡 水菓
菜目繁多 不及備載

照像機並材料
雲邑路 電話 二六五八 五六六四
坂井星商店
山東路 電話六三六六
美津濃專製 體育用品 服裝

遷移聲明
本公司今由廣西路三十三號遷移至費縣路七十二號照常營業常備中西各式地毯花樣新奇色澤耐久定價克己兼洗新舊地毯經理上海孔士·茂竇·薛爾敦·華麥各洋行德國名貴藥品孔士洋行其他進口貨物高樂洋行文具用品唐山啓新磁器瑪德蘭·家定保險公司水火險如蒙惠顧不勝歡迎此啓
青島地毯公司啓
THE TSINGTAO CARPET FACTORY
72 FEIHSIEN ROAOD.
費縣路七十二號 電話三六四〇

遺失聲明
逕啓者查本人所有青島膠澳電氣公司璞記戶名五十股股票所用熊璞二字之圖章因事變遺失除向該公司聲請掛失另換新印鑑外特登報聲明 璞記啓

遺失聲明
啓者鄙租有冠縣路十八號公地建有樓房倉庫七十六間租地圖照遺失無論何人撿得概作廢紙特此登報聲明 地主賀英倩謹啓

招募女店員
一、資格 年齡十八歲至二十三歲女子中學畢業以上者
二、名額 約十名
三、日期 十二月七日午前十時至正午止携帶履歷書本人來談
國際百貨店事務所 山東路九十七號 國際劇場四階

德聚東代客德記鳴謝
英商 保宏保險公司賠款迅速
啓者敝號代客德記由青保宏公司保有火險申郵局失火當即通知該公司經調查屬實立即如數賠償足見該公司資本雄厚信用昭著賠款迅速手續敏捷特此登報鳴謝

新新大舞臺
地址 平度路
筱小猴 活 雲燕銘
牛俊聲 吳慧琴 王麟崐 筱玉亭 朱百歲
午戲十二點開四點止 夜戲六點開十一點止
日夜參加 反共游藝大會 京劇暫停一天
▲午戲價目▼ 碼座每位一角 邊座每位一角 樓座每位二角 池座每位二角 包廂每間二元
▲夜戲價目▼ 碼座每位一角 邊座每位二角 樓座每位三角 池座每位四角 包廂每間四元

吉星大戲院（義記）
地址海泊路積慶里院內高密路（電話五三七八號）
宋殿樓 金寶玉 花春蘭 鮮靈芝 筱靈芝 金寶霞 姜振祥
楊慶隆 張益生 張清俠 丁煥文 筱翠芬 馬吉慶 郭玉亭 馬虎亭 馬萬通 劉鳳桐 筱紅霞
▲午戲▼ 全部九巧傳
▲夜戲▼ 全部杜十娘
午戲十二點開五點止 ▲午戲價目表▼ 碼座一角 邊座一角 樓池座二角
夜戲七點開十一點半止 ▲夜戲價目表▼ 碼座一角 邊座一角 樓池座三角

中和戲院
青島山東路北首 電話二六二三三號
勇猛武生 袁筱樓 青衣花旦 新雲秋
秦月樓 韓子峯 張文卿 楊壽山 孫慧霞
張粉王雪林劉
勝猴豔芳豔清豔梅綏雲大鵬湘臣
午戲一時開五時止 夜戲七時開十二時止
▲午戲▼ 盜仙草 老少換妻 全本伐東吳 全本連營寨
▲夜戲▼ 遊西記 十七本
▲午戲▼ 樓座每位二毛 池座每位四毛 碼座每每一毛
▲夜戲▼ 池座每位六毛 樓座每位四毛 碼座每位二毛

貫海醫院
平度路十二號
專門眼科 樓下設備 通治一切 包治癖病 診病時間
沙眼朦眼雲翳遮睛童神縮散 各種眼疾手術後立止疼苦
花柳急慢淋症各期梅毒 科魚口便毒橫痃下疳
內外兩科耳目口鼻 婦科肺病科
癱瘋定期保好
上午八時至十二時 下午二時至六時
出診隨時 星期照常
醫學士范星海謹白

大減價
三十天
（電燙一元）

雲祥理髮館啓
由上海分此四方路雲祥理髮館不惜巨資由上海購到最新式美國燙髮機一切的器具煥然一新並由滬上聘請來青最優等最科學按師數名專門研究電燙藝術精巧招待週到較前大有天淵之別由上海購到藥水保險不黃各界仕女幸乞惠臨一試方知不謬電燙保險八個月還有一種特等藥水由歐美新來的一元五角保一年每人有保單一張爲証洗頭外加三毛前所發出之優待劵一律作廢可也
電話三五〇八漢美藥房借用

營業課目
眼鏡牌清大油 眼鏡牌漆油 寶石牌調合油 寶石牌清油 水牌拉線油
寶石牌油膏子 紅球牌皮帶油 紅球牌擦銅水 飛艇牌油紙 水牌拉線水
飛艇牌黑油紅 鴿牌欖帶 水牌噴漆 水牌亮漆
汽表 焊條 潮丸 漆皮子
老頭牌膏子青 大華牌面子青 金鷹牌洋針 大華牌洋針
其他各工廠用品
總經理 高谷洋行
青島高密路六五號電話一一六七六號

上平安電影院
滄口路廿二號維也納舊址
◀新時間▶ 二時至五時 七時至十一時循環開演
◀價目▶ 特等三角 頭等二角 童票一角
今天日夜開演風雨無阻
中國天一公司偉大出品
神怪武俠奇情巨片
（主演）胡蝶 陳玉梅
牛魔王
（又名火焰山）
裏面有奇奇怪怪的變化！
裏面有形形色色的幻境！
初次到青不可不看
下期開演 王先生的祕密

大光明電影院
江甯路內十號山東路勞柴院內
◀新時間▶ 每日循環放映 一至三、四點 晚場自十一點止
◀價目▶ 特等二角 正廳一角 兒童一角
今天日夜放映風雨無阻
上海華劇影片公司惟一出品
武俠飛行驚雲門法巨片
萬俠之王 第一集
◀主演▶ 盛小天 吳素素 吳素馨 張惠民 林鵬飛
◀下期預告▶ 龔山豔史

美麗牌
上等香烟 中等價錢
有美皆備 無麗不臻

上海華成公司出品
青島玉春號總經理
高密路電話 三五五八 七〇七六